京城日報
夕刊　(月)一月十一日
編輯兼發行人　印刷人
京城府太平通一丁目　發行所　京城日報社

寄贈 12.1.14

共榮一番　萬代　バイタン

本府鑛物調査

本府が國策に順應して本年度から新設した特殊鑛物調査費は昨年十月から硫化鐵鑛明礬石の實地調査に力を注いで來たが、結氷期に入つたので北鮮江原道方面の調査は打切り專ら南鮮方面に集中することに決定し新たに發見された慶南清道の硫化鐵鑛、同じく山清のニッケル鑛及び京畿附近の明礬石を一齊に調査することゝなり、近く三調査班が現地に赴くことになつた

躍進新年度へ用意
内務・産業 部長會議開かる
治山治水、勞働調節等目前に登場する諸重要案件を討議

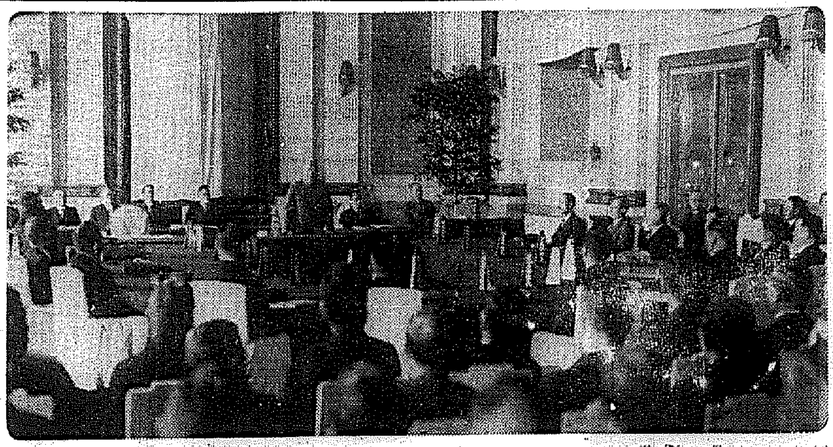

全面的に飛躍進出する半島の諸重要政策として期待される治山治水の恒久對策實施、勞働需給の調節及び普及、農業振興、社會事業の強化擴大等新年度を前にその用意を整ふべき各道內務、產業兩部長會議は十一日午前十時より總督府第一會議室において開會 南總督、大野政務總監臨場、大竹內務局長統裁、依田京畿道內務部長以下十三道內務部長、尹京畿道產業部長以下慶南北、全南四道產業部長その他總督府各關係官出席 南總督より內務行政の全般に亘る重要訓示を與へ次いで大野政務總監これを敷衍して雙諦一如具現に關する內務行政振興事項、强內施政の進展に伴ふ善後對策に言及し際に膨大な明年度豫算が議會の協贊を經て實行に移る場合の用意、各道地方豫算編成に當つて留意すべき諸點につき詳細なる訓示あつて後、議事に入りまづ內務局主管

一、中小河川改修に關する事項
一、勞働者需給調節に關する事項

を附議、稅業土木、厚生社會兩課長より內務當局の具體案を提示してこれを中心として中央地方の緊密な連絡協調を目標とし內務行政の刷新を期し愼重協議が進められた 會議は明十二日も續行される(寫眞は同會議)

四億豫算の實行に特に留意切望
南總督訓示

茲に希望に輝く皇紀二千五百九十七年の新春を迎へたる年頭に當り初めて各位を招集して其の壯容に接し親しく當面の時務に付所信の一端を披瀝し且各位より意見を聽取するの機會を得ましたことは欣懷とする所であります

◇

畏くも 天皇、皇后、皇太后三陛下並に皇太子殿下を首め奉り親王、內親王各殿下に於かせられましては御機嫌御麗はしく渉らせられ臣等一同恐懼の至りに堪へない所であります 皇室の御隆昌と國運の隆昌を各位と共に慶祝致す次第であります

◇

私は昨年大命を拜し朝鮮總督就任に當りまして朝鮮統理に關する根本方針及信念に付諭告、訓示等を以て之を表明し又昨年道知事會議其の他の會議に於て訓示する所がありましたから既に各位の十分諒得せらるゝ所と信ずるのでありますが此の機會に於て猶聊か所信を敷衍し施政の伸展に資したいと思ふのであります

◇

西歐より東亞に亘り世界の情勢極めて險惡なることは各位の能く認知せらるゝ如くである、即ち國際聯盟の機能喪失を首めとして 或は「ロカルノ」平和保障條約の解消或は海軍制限に關する無條約時代の到來となり列國を戰爭より約束したる各種の不自然なる制約が次々と失はれたるに加へて國際的思想の政治、經濟等の異同、對立に依つて幾多の大小國家間に合從連衡が行はれつゝあります、之等ブロック間の溝渠は今後益深大となるの可能性がありますが唯だ僅に豫想せらるゝ戰爭の慘禍と慘害に對する恐怖のみが列國を自省せしめて戰爭回避の努力に導きつゝあると申して差支なき狀況であります

◇

吾等は今斯の如き一般的危機に直面してゐる、我帝國は此の世界情勢に處し確乎たる信念と最大の努力とを以て東亞の平和を禍亂の襲來より護るべき儼然たる大使命を有し外に滿洲國との提携を深め支那の自發的覺醒を促して東亞一家の理想を樹立し內に庶政の一新、國家國防の充實を期して祖國の安全を圖るべきは正に當面の時務であつて擧國一體、上下一心此に經綸を行ひ難局を克服するの用意を固むべきの秋であります

◇

此の重大なる時局に際し我が朝鮮の負荷する任務が愈々重大を加へ來つたことは之亦贅言の要を見ませぬ、施政の要位に在つて地方行政の責務を統率する各位は宜しく此の世界情勢を大觀して時局を洞察し決然たる覺悟の下に事に處するの信念が無ければなりませぬ我が半島に於ける各般の施設經營に最も關心を持すべきは滿洲國との關係であります、帝國本來の使命の遂成、日滿一體の國是實現の為我が朝鮮の地理的經濟的特殊地位に鑑み常に鮮滿一如の精神を以て其の指標と為すべきことは屢々強調し現に準備、經濟、交通其の他各般の事象に亘り着々と具體化しつゝあるところであります、各位は地方行政の衝に當り之に關する問題には常に宜しく大乘的見地に立脚して鮮滿兩國の共存共榮の實を擧ぐるの信念を堅持せらるゝを必要とするのであります 斯くして躍進朝鮮の生命を遂ぐべきは現下半島の情勢にして東亞國是の命ずる所であるのみならず又朝鮮統治の精神の顯現を期する所以に外ならぬのであります

◇

昨夏着任の直後中南鮮に亘つて發生しました風水害は其の禍害の甚大なること近來の事例に稀なるものがあり罹災民に對しては眞に同情に堪へざる所であります、皇室に於かせられては深く御軫念あらせられ特に侍從を御差遣遊ばされ罹災地方を御視察あらせらるゝと共に救恤の資を御下賜あらせられたるは洵に天恩洪大なる聖慮の程に寸恐懼に堪へざる所であります 罹災地域廣汎なる地域に亘り災禍激甚を極めましたるに拘らず關係官に於て能く應急の措置を講じ善後の方策亦支障なく進行しつゝあることは深く其の勞苦を多とする所でありまして此の機會に感謝の意を表す、次第であります

◇

半島全域に亘り抜本塞源的に治水方策を樹立するの緊要なるを認め鑑に治水調査委員會に諮問するところありました結果、夫々適切なる河川改修計畫及び之と併行施行すべき治山事業計畫を確立するを得たのであります 又朝鮮產業經濟調查會をして內外現下の情勢に適應すべき朝鮮の產業經濟對策を調查審議せしめましたる結果產業經濟交通其他諸般の事項に亘り統治上重要なる答申を得たのであります之等各般の施設を其の緩急に隨ひ實行致しますに必要なる經費を要求致しまして四億一千六百萬圓と謂ふ未曾有の豫算が承認せられ之が議會の協贊を經たる場合は主要政策は大體に於て遂行を期し得るに至つたのであります、而して之が實行に當りては十分の準備と用意を以て萬遺漏なきを期せねばならぬのでありまして此點特に各位の留意を切望致すところであります

◇

以上は所懷の一端でありまして與議詳細の事項に亘りましては政務總監及主務局長より指示する所を領承し特に時局の重大なるに顧み一層統治の進展に寄與せられんことを希望する次第であります

昭和十二年一月十一日　朝鮮總督　南次郎

心臟の強いデマ
日本人義勇軍到着

【ジブラルタル十日同盟】フランスのハバス通信社は『信用すべき報道』として日本人義勇軍凡そ三千名がスペイン革命軍援助のためにヘレスに到着すべく準備中であると傳へてゐる、右報道は明かにスペインを繞る國際情勢の紛糾を利用せんとする悪意の宣傳だと見られるが一方ロイテル通信社も『消息通』の報道だとして日本人義勇軍凡そ三千名は今週中カヂス及びヘレスに到着することになつて居り兩地に於ては同軍を迎へるべく準備中であるとの報道はパリ各紙に掲載されフランス側に少からぬ衝動を與へてをり、極東の遠隔地から派遣することは容易に信じ得られないことであるためにセンセイションを捲き起してゐる

【パリ十日同盟】日本人義勇軍約三千名がカヂス及びヘレスに到着するデマと見られてゐるが眞相判明を一般は鶴首して待つてゐる

李交通部大臣けふ入城
あす南總督と調印

滿洲國李紹庚交通部大臣は近く本年一月間の新設鐵道資金の諸條件によつて百萬キロ總出擴張の諸につくことになつた鴨綠江水利事業に關し滿洲國側調査の豐滿に就て南總督と正式調印を行ふため十一日午後一時卅三分京城着平井交通部總務司長ら六名を從へて入城朝鮮ホテルに入つた

入城した李交通部大臣
(左は出迎への大野政務總監)

園公、輕微な風邪

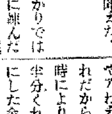

【興津電話】興津坐漁莊にある西園寺公は十日午前中頗る元氣で前侍從長鈴木貫太郎大將と一時間半に亘り會談したが午後に至り風邪氣味で微熱を出したので十一日午前一時二十三分清水驛着列車で名古屋より主治醫勝沼博士が來邸し診察したが體溫は三十六度五分程度でほんの微熱を出したに過ぎないが何分老齡のこと故大事をとつて臥床中であるが目下の所心配すべき狀態でない

古川課長咸北へ

遞信局の國境通信網の擴充計畫につき古川調查課長は十一日午後三時五十分京城驛發列車で咸北に赴いた、一週間に亘る國境線巡視の筈である

政務總監午餐會

大野政務總監は十一日正午大和町官邸に內務、產業兩部長會議出席者を招待して午餐會を催した

吉田鐵道局長歸城

明年度豫算並に私鐵買收問題に就て折衝のため東上中であつた吉田鐵道局長は十一日午後一時卅五分歸城した

總督招宴

南總督は十一日午後六時、倭城台官邸に滿洲國李交通部大臣以下六名を招待して晩餐會を催すが大野政務總監も十二日午後六時から大和町官邸に招待晩餐會を催す

西安に赤色跳梁
抗日救國會により實權は奪取さる
放送局は盛んに赤化宣傳

【南京十日同盟】國民政府は十日次の如く西安の赤化狀態を暴露した

一、西安は共產黨領袖の參加せる抗日救國會によりその政治的實權は完全に奪取された
一、西安放送局は赤化宣傳を行ひスメンドレー女史も放送しつゝある
一、南京中央より派遣の官吏は一週間前西安より全部退出した
一、西安赤化學生團は西安に共產軍を迎へるため歡迎代表を組織した(寫眞は楊虎城)

【南京十日同盟】楊虎城、于學忠兩氏は六日國民政府より留任を命ぜられたが八日に至るも未だ受諾の回答をなし來らず各省將領、公私團體は楊虎城、于學忠兩氏に宛て中央服從の勸告書を續々送つてゐる、而して楊、于兩氏等はこれ等勸告には耳を藉さず共產軍と通じて着々軍備の充實をはかり反中央氣勢を揚げてゐる、即ち

一、省內各縣に省令を發して壯丁を徵募しこれに加ふるに多數の土匪を招撫して新に三ヶ師を編成して重要地點に配備を了した
一、省境地帶その他重要地點には防禦施設を構築中である
一、西安の共產黨は連日人民大會を開催して民衆を煽動、激烈なる標語を記したビラを市內至る所に貼布してゐる
一、市內の治安は紊亂し隨所に不穩の空氣漲り避難者續出の有樣である
一、洛陽に止つて形勢觀望中の新西安行營主任顧祝同氏は楊、于兩氏の反中央態度強硬なるため未だ西安入をなし得ない

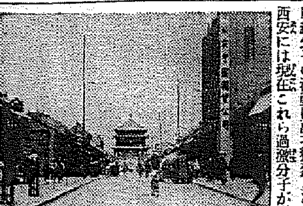

寫眞は西安の繁華街

外人主義者活躍

【上海十日同盟】楊虎城、于學忠等反中央態度鮮明と共に支那人民戰線分子の活動は漸次猛烈となり西安には現在これら過激分子が充滿してゐるが過激分子の中には多數の外國人共產主義者が潜入し抗日宣傳と共に共產主義宣傳を行ひつゝありと傳へられ、就中上海滬江女學校の教師で共產主義に關する多數の著書のあるアメリカ婦人スメンドレー女史は事件勃發するや直に西安に乘込み目下學生を指導盛んに活躍中で陝西、甘肅兩省に散在してゐる共產軍を西安に迎へるべく學生中より代表を選拔共產軍歡迎團を組織して派遣する外西安よりラヂオにより英語の赤化宣傳放送を行ひつゝありと言はれてゐる

南京政府はどう出るか

【上海十一日同盟】西安の不安狀態に關する報道を禁止した南京政府が十日に至り同方面の赤化狀況を發表したことは內戰反對の最後的決意を固めた證左とみられ頗る注目されてゐる

一人一話
わたしの持論
◇――溝口直亮

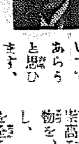

世の親御さんたちの最も深刻な惱みの一つは、お子さんたちの上級學校入學に就いてであらうと思ひます。然も之は年一年と益々激化して行く一方であります。就中實業學校への志望者は近年急激の增加を見まして本校の如きも收容人員の五六倍に及んでゐる現狀であります。之は確に世相の一端を反映してゐるものと思ひます。從つて私は目下の最大急務は學級の增加を圖り、この入學難を緩和する一方、世の趨勢に適應せしめ、期待に添はしめる爲め、私の持論である全人教育方針の下に、即ち穩健なる常識、崇高なる品性の持主たる人物を、より多く世に送り出し、一意專心商業報國の誠を盡さしめたいと思ふのであります。なほもう一つは都會學生一般の虛弱なる體格を一掃し、健全なる心身の鍛錬をはかる爲に運動場を擴張致したいものと思ふのであります。(寫眞は溝口京城商業學校長)

人

◇長谷部照俉少將(滿鐵監託)入城中十一日『のぞみ』で歸還
◇加藤鮮銀總裁 十日新京より歸城、十一日あかつきで東上
◇齋藤延俊氏(テナー)挨拶のため十一日本社來訪
◇藤田菊江氏(ソプラノ)同上

天地玄黃

議會の休みそろ〳〵解ける。いろ〳〵期待はあるが、朝鮮豫算の無事通過が第一の願望。

×

朝鮮での議會への關心は、豫算以外の何ものでもなし。たゞ半島首腦の開陳、半島文化の建設、興隆朝鮮の謳歌、一意專心たゞそれへ。半島首腦は幸福なり

×

モロッコの暗雲擴大、――ヨーロッパはまた〳〵物々しくなつて來たやうに見えるだけのこと

×

珍暖が急變して、零下十二度九、矢張り冬は爭はれず。御油斷めさるな、風邪に御用心

夕刊六頁朝刊八頁

怪盜(十二)　(155)

邦枝完二作　神保朋世繪

【やつてごらん。お前のやうな兵六玉に、指一本でも指させるんぢやねえよ。』

『やらなくツてよ。』

一度お綾の肩へ飛び着いた半次が、再び足許の雪に滑つてあわてゝ起き上らうとした時だつた、突然背後から鋭い男の聲が聞えた。

『待ちねえ。』

『えッ。』

驚いたのは當の半次ばかりではなくて、お綾の狼狽も共に凍んだが、男の姿は容易にその場へは現れなかつた。

『ふん、こけ威かしやア止してくんねえ。どこのどいつか知れねえが、用があつたらこゝへ出やアがれ。』

『强がるんおやれねえッてことよ。何が欲しいんだか知らねえが、てめへの姐御と立てゝる女に色氣ではじかれたとなつたら、いきなり惑に絡むなんざアみつともねえから止しねえツてんだ。』

『てめへは誰だ。暗え所に立つてねえで、云ひ分があるんなら、とつとと出ねえ。』

『出てもいゝか。』

『何を云やアがるんだ。さッさと出やアがれ。』

『よし、さうまでいふンなら出てやる。だが、おれが出たら、てめへ引ッ込みがつくめえぜ。』

『えゝつべこべ云はずに、つン出やアがれ。』

その聲と同時ににゅッと立現れた顏を見た半次は、あッとばかりに息を飲んだ。

『お前さん、延、延命院の……』

『何を云やアがるんだ。だから云はねえこツちやアねえんだ。止せと云つたらおれが出ずとも、そのまゝ止しやア事が濟むものを、なまじッかの强がりを云やアがるばつかりに、今更上げも下げもならなくなつちまつたんだ。』

他でもない。それは法衣姿の日道だつた。おそらく止むに止まれぬ延命院の檀家へでも呼ばれての歸りでもあらう。そこらあたりには、すッきりと夜目にも白い眞額の飛絲で、直ぐさまそれと知ることが出來た。

『和尚さん。』

お綾はホッと日道の顏を見上げた。

『和尚さんぢやアねえぜ。おめへもまたつまらねえ眞似をしてるぢやアねえか。いくら御殿女中の崩れだからと云つて、見識振るのも時によりけりだらうぢやアねえか。半分くれと云はれたら、どうで物にした金だ。綺麗さつぱり二つに割つて、半分やつちまつたらよからうぢやアねえか――のうおころ、ぢやアねえお綾、おめへも度胸がなさすぎるぜ。』

『丑さん。』

『えゝ丑さんなんぞと呼んでくれるな。』

『だつてお前さんこそ、あたしをおころと呼ぶぢやアないか、おころなんぞと呼ばれると、あたしや御本丸にゐた時を思ひ出して、身の毛がよだつやうにイヤな氣がするよ。』

『ふゝゝ、そんならやつぱりお綾さんか。』

『お前さん今時分、何處へ行つたのさ。』

『何處へ行かうが、そんなことまでおめへの指圖ア受けやアしねえ。ちつとばかり御金のことで聞き込んだ一件があつて、石原まで行つた歸りがけ、この先までやつて來ると、闇にどうやら聞き覺えのある聲がするぢやアねえか。はて合點がいかねえと、一たん駕籠をあとへ戻して、一人で歩いて來たんだ。――おい半次、こゝアおれに任せねえか。』

『へえ、任せるも任せねえもありやアしません。和尚さんに仲へ這入られたんぢや、もう何もいふこたアござんせん。』

『さうか。さう云つてもらやアおれも足を洗めた甲斐がある。その變り、おめへにやひとつ好い仕事をさせてやるからの。』

日道は、さう云ひながら[illegible]いた。

講談倶樂部　大特輯　人氣絶頂!賣れるぞ
大相撲面白畫報
相撲記事なら講談倶樂部
東西々々、櫓太鼓の響も勇ましく、人氣いや增す春場所大相撲――その相撲の大權威は講天下絶讃の講談倶樂部が大膽不敵を以て御披露する苦心の大畫報!
▼春場所の優勝者は誰
▼双葉山巡業みやげ
▼龍攘虎搏の大畫報
▼國技館珍風景
▼好角家ぞろひ
▼力士生活色々
▼新進有望力士
等々、見て面白く、讀んで愈々興味が湧出來ると云ふ講談倶樂部獨特の大畫報!
果然!人氣白熱!
第一特輯　名刑事捕物實話集
怪事件　猫姫事件　生首事件　名刑事の大活躍!
深夜の人妻殺し……恒岡
怪易者の秘密……篠原
贋札六万円の夢……土屋米八
日本一の小説雜誌「講談倶樂部」
第三特輯　大家花形讀切り傑作選
各大家が腕に縒りをかけた傑作中の傑作!多く面白い、悲痛だ、素晴しいと大評判!
美人薄命　夕　涙　千　鳥……加藤武雄
紛談政談　金……海音寺潮五郎
惡主惡臣　惡魔劍法……土師清二
白熊の　寒　椿……正木不如丘
紅絹の情　明　暗　櫓　太　鼓……鈴木彥次郎
學生　二　人　女　房……岡本綺堂
第四特輯　哄笑微笑　人氣花形大座談會
めでたい〳〵の初笑ひ、集る面々は映畫スターあり、落語家あり、講談師、作家等々、日本中總笑ひの珍趣向、珍話選!
色刷り大畫報　大東京音頭(一流畫家の名畫と相撲つて大評判)　西條八十
新閣報大長篇　孔雀屋敷(實話より人波瀾!江戸市中大騷動)　白井喬二
講談倶樂部二月號は一更に一流大家、花形作家の大傑作ギッシリ滿載!
大增刷忽ち賣切れ近し!お求めは大至急!
特價六十錢(送料四錢半)
大日本雄辯會講談社(振替東京一二九三〇)

事件發生以來六日
俄然怪少年現る
老婆殺し＝急旋回を示す

新春劈頭京城人の耳目を集めた獵奇犯罪である西大門署の老婆慘殺事件は突發以來六日間　東大門署の捜査陣は怪奇と神秘の謎を解くべく大活躍を續け屆人延を始め關係者と目される支那人等を引致して事件の核心に向つて鋭いメスを揮つてゐたが十日夜深更に至り俄然その索線上に一怪少年が忽然として現はれ急旋回を示すに至つた

大膽な緘默を續け
漸く實を吐く
けふ午後現場檢證

俄戰の通り血染めの衣服等證據品と共に被害者の屆人延自序文を中心とした數名の犯行とみられ引續きこれが研究を行つた結果、延の有力な共犯者として十日夕方俄劇場からあまり遠くない、東門里三六四李今玉さんこと王振島といふ少年を檢擧、嚴重に取調を行つた、ところ、十日夜深更に至り俄然兇行は王少年の兇行とみられるに至り、嚴重な取調は王の上に集中されて來た王は十九の少年とはみられぬ大膽さで頑強に沈默を守つて手古摺らせてゐるが、十一日朝に至つて遂に口を割つた模樣で、同日午後捜査陣では王を同行現場檢證を行ふ筈である

とは父親、妻子供二人の五人家族で前記李今玉さん方の一間を借りてゐるが、生計はナゲ飴の日稼ぎ勞働者で附近の人々は
あの男はとにかく薄々しい男で友江さんのところで働いてゐるときにも常に喧嘩ばかりしてゐた良くない男です、でも事件發生の翌日現場附近をうろついてゐました
と語り、東大門署の捜査陣では引續きその家族も引致嚴重な取調を行つてゐるが、この睨みがはづれない限り事件の全貌は一兩日中にさらけ出されるものとみられてゐる、尚このポイントがはづれた場合は更に事件は謎深い迷宮に入るものとみられてゐる

某內地人宅を家宅搜索
今曉一時に

王振島（こ）に一應注がれてゐる疑惑は果して彼の單獨犯行か、どうか？延自序文にも追及のメスは揮はれると共に更にその關係を探究すべく捜査陣では十一日午前一時頃突如背後人物として登場した內地人某の家宅搜索をも行つた
同事件の展開につれて支那人屆に對する嫌疑は薄らぎつつあるも、延との間に密接な關係があるだけにこれにも背後關係については取調を續けてゐる

少年は日頃から
老婆を恨む
金錢問題が原因か

捜査陣容ではルパンの探偵小說を地で行くやうなこの怪奇な謎を解かんものと熱狂、捜査を續けた結果、被害者の屆人延自序文に宗眼を注ぎ合せて聯絡ある支那人等を追跡したところ延は被害者との間に農場經營に關し、人夫長は延が負擔して一年の收穫を等分する約束のもとに雇はれ、一切の人夫は延が雇入れて使用してゐたものだが、延には資金がないので常に被害者が苦しい中から立替へてゐたそれで延は前記王少年を數年前から自分の手下として昨年十月ごろまで使用してゐたが金錢支拂問題で被害者と王とはしばゝ大喧嘩をはじめ、玉は常に被害者を恨んでゐた事實が判明し　更に兇行された當の血染の衣服が王の衣類に似てゐるところから犯人は王の犯行とみられるに至つたものである

事件の翌日
現場を徘徊
家族も取調へ

目下犯人とみられてゐる王振島

銀盤のシーズン來る

きのふ零下十二度九分けふは零下十三度二と打續く本格的な寒さにどこのスケートリンクも銀盤は鏡のやうな上々のコンデイションに、愈よ高いインタースポーツの華は咲出た、來る十七日の神宮氷上競技大會に備へてリンクは猛練習のスケーターで大賑はひ、寫眞の様に滿鐵里リンクには女子選手の勇ましい姿もみえる、一方延禧專門學校リンクではアイスホッケーのリーグ戰が始まつて色とりゞのユニホームが銀盤に亂舞、午前中師範と延專、高工と醫專、セブランスと京城の試合を行つた、あす入城の早大氷上遠征軍は十三、四日の兩日滿鐵里リンクで在鮮選手とスピード、ホッケー、フイギアユーの對抗戰を行ふ

長野縣下を中心に
黑色テロの大陰謀
記事解禁＝農村青年社の全貌

【長野電話】長野縣下を據點に全國をアナーキー・コンミユーンの黑一色に塗り消さうと企てた農村青年社なるテロ陰謀は去る昭和十年の日本無政府共產黨の檢擧と連繫して發覺、當局では昨十一年五月四日有賀部事件の報道を禁止して極力眞相究明に努めた結果、この程取調べ一段落と共に主謀者廿六名を送局十一日記事を解禁した

なるアナーキー的結社が存在し活潑な激行運動を續けてゐることを探知、取締を强化して同縣警察部荒木部長、畠山特高課長以下懸死の活動となつた

「農村青年社」と銘打つたこの黑色テロ結社は日本無政府共產黨と一脈相通ずるテロ團體に出發し、クロポトキン、バクーニンのアナーキズムを信奉、まづ長野縣下の農村青年黑化による武力蜂起を起し、續いて全國的に武裝蜂起全日本をアナーキー・コンミユーンの一色に改變せんとした大陰謀である

この「農村青年社」運動の首謀者は著述業鈴木靖之（こ）同宮崎晃（こ）同星野準二（こ）著述出版業望月治郎（こ）等に著述業八木あき（こ）といふ女性もまじへた一味で、「農青イズム」と名づけ、これが實現の方法等に就いて屢々協議、從來の黑色テロの中央集權主義を排して自主分散的、いはゆる散兵式パルチザン的戰法を採用、これに依つて計畫的にして且つ組織的陰謀を全國的に遂行せんと企てた首謀者の一味は先づ中央アジトを東京市中野區野方町に置き全國を各地區に分つてそれぐ擔當者を定め、昭和六年八月十五日には前記中野區野方町の中央アジトに宮崎以下の首腦部が會合

一、全國各縣より多數精鋭なる闘士を選拔長野縣下に集注的大動員を實行する

二、長野縣小縣郡大門村及同縣上伊那郡富縣村の兩村を××の中心地として縣下一齊に武裝蜂起、縣下各要都市を焼却すると同時に交通々信機關を破壞し、軍隊警察の救援を阻止、之を狼火として一齊に蜂起せしめる

三、武器購入その他の準備金として十數萬圓を用意し、之が調達のためには銀行ギャングを決行する

等の實行大綱を決してゐたものである

長野縣警察部では警視廳、大阪、愛知、廣島、福岡、岐阜等各府縣警察部に手配協力、一齊三府四十一縣下に亘り約三百五十名を檢擧

長野縣下だけでも檢擧總數五十餘名に上つたが、檢擧總て終つたのは昨年八月だつた、爾來同縣警察部では以來嚴重な取調べの結果うち廿六名を送局、そのうち首謀十五名は起訴、他の十一名は起訴猶豫と決定、更に廿一日豫審終結決定を見たので夫々公判に廻附されたものである

殆ど全國に亘り
三百五十名檢擧
戰慄すべき彼等の運動

長野縣警察部では去る昭和十年十一月廿七日檢擧を開始した日本無政府共產黨事件の取調べに當つて此に右と併行的に長野縣下を足がかりとして全國的に黑色陰謀の魔手をのばしてゐる「農村青年社」

川岸師團長
各部隊巡閲

川岸第廿師團長は平壤部隊初度巡閲のため十一日午前八時十五分京城發廿野副官、牧野副官を隨行平壤に向つた、十四日午後二時卅三分師城の上、十七日午後十時十一分龍山着石田副官、牧野副官隨行馬山、大邱、大田各部隊並に道臨陸軍病院分院を巡閲、廿二日午後三時廿二分龍山着歸城の筈である

憲兵司令官も
惠山鎭視察

二宮憲兵隊司令官は國境の警備狀況並に各分隊視察のため十日午後三時五十分惠山鎭に向つた、新興坡その他を經て十六日午後二時十五分歸城の筈

ヒアカギレ　ペルメル

寒魔！
零下十三度二分
まだ一兩日は寒いさうです

◇……耳朶がちぎれさうだ、鼻ッ柱が曲りさうだ、ビューッと鳴しい叫び聲をあげて朝風が頭にかゝる、着物のすきまから忍びこむ冷たさは骨に沁い、街路樹も舗道も街行く人の足音も凍てついてゐる

◇……天惠の興蓬、小春日和の暖かさを謳歌してゐた半島にこの寒魔の襲來である、十日から氷點下は十二度九分を作つたが十一日朝は西北の風が勢を增し前日のレコードを遂か三分ではあるが突破して零下十三度二分の記錄を作つた

◇……北支に發達した七百六十六耗の有力な高氣壓から北海道の七百五十二耗の低氣壓への氣壓の傾度を穿つて附近の冷え切つた寒風が秒速二・八米の速さで駈け下り半島はこの吹きつさらしの眞中にある、高氣壓も動きさうになくこの氣候的な冬々の天氣は二、三日續くから々三寒四溫々の通則を破つてあすあさつても寒からう

寒さのために
汽動車立往生

十日午前八時廿二分京義線定州發平壤行汽動車が寒中附近を進行中寒氣のためエンヂンに故障を生じて前進不能となり、寒中里、漁浦間の運轉を中止し、漁浦まで臨時汽動車を出動してダイヤの混亂を防止した
さらに同日午前六時卅二分京城發城鐵京城府行汽動車が京元線西氷庫驛を出發の際これ又寒氣のためエンヂンに故障を生じて前進不能となり、救援車も凍つて運轉不能となり遂に運轉を取消した

三年がかりで
六千粁實測
鐵道網完成の瀨踏み

鐵道局では內地とは同樣の鐵道網を完成するため總延長一萬粁の目標を立て、すでに新線豫定路線廿八線約五千粁の實地測量を促進中で過般本府で開催された朝鮮產業經濟調查會にも詳細に內容を發表したが豫定線の中には現在の情勢から不適當なものがあり、時代に順應して種々改廢を要する點が少くないので、さらに一千粁を增加し總計六千粁の豫定線について改めて明年度から實測をやり直して三年を費すことになつた完了迄には三年を要する見込みである

日本一高値の電話
安くなりさう
豫算が通れば萬歲

霸遲と共に電話地獄の京城も同時新春を迎へて緩和されたが、時價一千七百圓といふ高價格東京の倍額を呼んでペラ棒に高い日本一の料金も解消されるだらう昨年度の加入者を加へて京城府內の電話加入者總數は一萬八百餘名、鐘路の八千三百名、釜山の七千九百名を遙に追越し、今や名實共に横綱の一萬二千七百名の次に位してゐる
遞信局では鮮滿一如の目標のもとに日一日と躍進を遂ぐ京城府民をこの日本一高い電話地獄から救ふべく、五ケ年計畫で三千萬圓の豫算を提出中であつたが、このほど查定されたのでこれが議會を通過さへすれば今年度は一躍京城府で一千五百位は增設するとおりしやうから今年から緩和される見込で電話相場もガタ落ち、府民もホッとする事であらう

通話の横綱は
斷然料理屋
一日二百廿九回の記錄もある

本局管內の料理屋其他では一體誰が入れ時の昨年の師走どれほど電話を使用したかコッソリ電話局にもぐりこんで調べる
朝鮮料理屋が一日平均百七十九度を示して一位、次は內鮮券番の百廿度で貸座敷は八十四度
七十四度、貸席兼支那料理店四十八度、おでん屋四十六度、藝妓置屋四十二度、そば屋三十二度となつてゐるが中にも朝鮮料理屋

緣起のよい話

キング靴店では賣れてゞ遂に五販まで全部品切、ついで二十日から目下大賣行で、郵便局の八大局が大變な人氣を呼んでゐる。

各高等專門學校
入學試驗日割
師範も同時に發表

全鮮高等專門學校の入學試驗日程は次の如く決定、十一日官報を以て募集要項を發表されたが、日程は次の通りである

▲京城法學專門學校　募集人員約六十名試驗期日三月十六日―十九日まで（毎日午前九時）願書締切二月末
▲京城醫學專門學校　約八十名期日三月十六日―四日間（毎日午前九時）願書締切二月末日
▲京城高等工業學校　約八十七名（紡織科十五名、應用化學科十七名、土木學科十八名、鑛山學科二十名）三月十六日―十八日（毎日午前九時）願書締切二月末日
▲水原高等農林學校　約六十五名（農學科四十名、林學科二十五名）三月十六日―十八日（毎日午前九時）締切二月末日
▲京城高等商業學校　約八十五名三月十六日―十八日（毎日午前九時）締切二月末日

なほ官立師範學校の試驗期日及び募集人員は次ぎの通りである
▲京城師範學校　普通科募集人員百名（官費生三割）試驗期日二月廿一日―廿四日出願締切二月廿八日、演習科約三百名試驗日二月一日△尋常科約百名、試驗日二月廿一日―廿四日締切二月一日限り
▲全州師範學校△尋常科約百名、試驗日三月廿一日　廿四日締切一月廿日限△演習科約二百五十名、試驗日三月廿六日―廿八日、締切二月廿日
▲京城女子師範學校△演習科百名△講習科百五十名△尋常科百名願書締切一月廿日、試驗日二月廿二日―廿五日

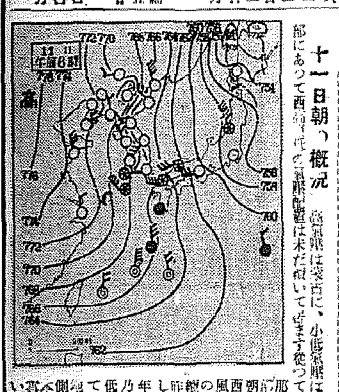

十一日朝の概況

高氣壓は蒙古に、小低氣壓は日本海北部にあつて西高東低の氣壓配置は未だ續いて居ます從つて天氣は全國できいた事もないべく極寒な度

今明天氣豫報（2）

京城地方【今晩】北西の風晴寒い【明日】同じ
仁川地方【今晩】北西の風晴一時曇勝寒さは嚴く【明日】北西の風晴一時曇勝寒さは嚴く
京城氣溫（十日）最低零下十二度九（十一日）午前六時零下十三度二

臨時急行は廿一日まで

內地から歸鮮する旅客の輸送緩和のため來る廿一日まであつた釜山、京城間臨時二、三等急行列車は既報の通り十日からさらに廿一日迄十日間延長運轉することになつた

二人組の詐欺

京城蓬萊町四丁目六四崔漢文（二八）同府科一洞柳秀萬（三七）の二人組は京城驛に張り込んで田舍者の入城者を狙つてお天氣言葉で南大門に働いてゐたが、十日午後一時過ぎ京城驛頭で三等待合室をうろついてゐるのを本町署に檢擧された
同人等の自白によると同年に入り同様手段で既に六件、被害額約二百七十圓にのぼつてゐる

夫の金を貢に
情夫と飲食店

平壤府新河丸町武藤興作さんは夫の金を持ち出して情夫と妻を捜したが、京城府內で二人が飲食店を出してゐるらしいといふを聞き十一日同署へ搜査願ひを出した
興作さん夫婦は忠北陰城郡で農耕作をやつてゐたが、家事の都合で郷里に歸ることになり妻やすさんが先に引上げたのち、興作さんには若き燕が出來たものらしい

感冒・肺炎・百日せき・氣管支炎
特効吸入藥
カンピロン
せきどめ
（合理的＝吸入療法）
本品は强心、解熱、鎭痛、消炎の作用あるメチチンカンフルの注射藥を改良調製し上圖の如く一日數回之を吸入して外急性肺炎、喘息、肺結核等の全快を早む
家庭用六百瓦　全國藥店にあり
大阪　道修藥學研究所

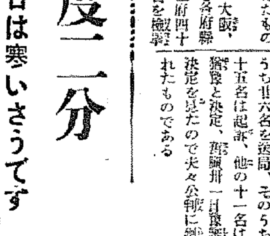

恩給
御立替御融資手許保管利子大割引
御希望の方は直接御相談を乞ふ
迅速親切第一御相談に應ず
仁川府山根町三番地森田商會

各種信託
低利貸出　迅速有利
京城府南大門通一丁目十九番地
朝鮮信託株式會社
社長　谷多喜磨
支店所在地　群山、釜山、木浦、平壤、大邱

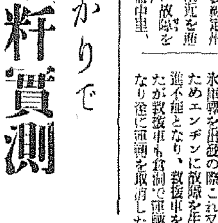

健康素
ミルク
卵黄
昆布末
健康素研究所

家具の御用命は本ビル三階の山本家具店へ
電本(2)二六八〇番

新年會　悪よい　二日酔に
評判の新胃腸藥　トモサン
20錢　70錢　1圓50

星名判
印刷所

東京　竹內金庫と
鋼鐵書類庫
の大奉仕
急告！
鋼材暴騰！
暴騰その止む處を知らず
此の最大奉仕！
在庫品に限り前値
大格安に提供す
型錄進呈

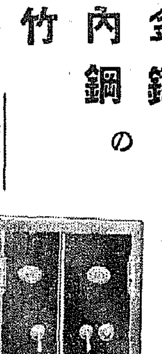

熊平商店
京城本町二ノ四五　電本長二四六四五
駐在所＝明治町

鍾路名物すき燒店
鍾路二丁目パコタ公園前（元エンゼル跡）に御要求風のすき燒店を開始致しました
一、すき燒（美味平壤肉）
一、天ぷら（純東京式）
酒附一圓均一　サービス料一割
丸髷の美人がサービス致します。
百人位迄の宴會も御引受け致します。
二階三階　すき燒部
鍾路二丁目（パコタ公園横）
階下は食堂、喫茶部
すき燒　美吉
電話光化門一六七・五三七番

日本勸業證券會社京城支店
本店　東京日本勸業銀行構內
勸業債券
賣買金融　確實有利
鮮滿の御取引は當店へ
京城府南大門通一丁目百二十一
振替京城二九七・電話本局四〇五四

京城府永樂町二丁目
入院　隨意
酒井婦人病院
院長　酒井七島赤一郎
電話本局（2）三〇〇一・三〇八番

特許・商標・出願・審判・代理
創業五十余年（呈案内書）
廣井特許事務所
大阪市東區備後町三丁目

正式　國旗
國旗一品一切
製造卸商
大久保眞敏國旗部
京城黃金町三
電話本(2)二二一四番

良イ束子ノ選定ニハ
衛生的ナ包裝ト
商標ト
龜の子束子
文字ニ御注意！
東京　西尾商店

高壓線自殺を果さず 妻の墓前で割腹

泗川水利の不正事件で召喚された男 思ひつめて脫出この慘事

【晋州】慶南泗川水利組合瀆職事件の主要人物某有力者を繞つてまだ〳〵瀆職簽露した模樣でこれに關聯して同地佃山一（假名）は五日早朝から泗川署に召喚され取調中晝食時休憩時から同署を脫出自宅附近の瓦電高壓線に觸れ自殺を企てたが家人に阻がれて果さず再び亡妻の墓前に至り出刃包丁で割腹し瀕死の重傷で苦悶中を發見され直ちに晋州道立醫院に收容手當を受け生命を取止めた、同人は目下生一本の男でありこのことを思ひ詰めて上記してこの擧に出たものとみられてゐる

またも三人組

家人を脅迫して卅餘圓强奪 延白署必死の活動

【白川】十日午前二時ごろ延白郡金山面月谷里六〇金命福さん（五〇）方に三人組强盜押入り八名の家族を脅迫、各人から計三十五、六圓を强奪逃走した、金山駐在所では直ちに延白署に急を報じ同署では管內一帶に非常線を張り犯人逮捕に全力を盡してゐる

二人組怪漢 司法主任の夫人を狙ふ

【興南】興南署鄭司法主任の夫人は八日午後十一時頃邑內大機里某病院からの歸途二名の怪漢に附纏はれ夫人は危險を感じたので一時警察に避難して給仕を連れて歸りかけると又もや前記怪漢が聞より現れ夫人の指輪を强奪するので驚くこれを逃れて自宅に驅け込み早速…にその旨を告げたので同氏は給仕と共に自宅前で右の怪漢と大格闘の末捕縛して本署に連行取調べた處右は住三面、咸成路と稱し某商社の傭人と判明した、なほ餘罪ある見込み

大田の軍用犬競技大會

【大田】帝國軍用犬協會大田分會は十日午後一時から第三大隊營庭で野外分會拜賀式を擧行したのち訓練競技會を擧行したが嶄新な會員の訓練は非常な好成績を見せ三時から第三大隊の厚意で防空日本其他の映畫を觀覽して五時散會した

光州の調帶泥棒

【光州】全南光州郡…面…里…里林…（二…）は同里某氏の籾摺機の調帶を竊取し九日午前十一時頃光州府錦南町古物商足立商店に賣却する處を本町派出所巡査が發見取調べの結果同人は同業者の營業を妨害して自分の營利を計るべく盜爲を働いたことを自白した

松林盜伐の老人に 獵銃のお見舞

左脛に命中、骨折の大怪我 亂暴な農場の監督

【釜山】九日午後六時ごろ府內牧ノ島水町府下農場の松林を盜伐中であつた同町某宜東（六〇）を發見した農場監督…谷四郎（二五）がブローニング銃を發砲し同人の左脛部に命中させ左脛骨折の重傷を與へた、釜山署で監督者を召喚取調べ中留置名傷害二十歲を檢擧取調べ中、…は超…である

西湖津船火事 新浦丸を燒く

【咸興】九日午後八時二十分西湖津漁港に繫留中の底曳機船新浦丸から出火し炊事室甲板船長室等を燒いて十日午前二時漸く鎭火した機關部に火鉢を置き忘れて全船員入浴のため上陸した後で燃え上り重油に延燒したもので船體は半ば沈沒してゐるが約三千圓の復舊費で修繕可能ではあるが明太漁期の事とて損害一萬圓に達する見込みである

日本刀を盜む

【淸州】師走もおしつまつた大晦日の深夜、淸州邑東町の淸州刑務所長官舍に怪盜が侵入し應接間に飾つてあつた日本刀一振及び掛軸一本を竊取逃走、この事件は翌元旦の朝になつて發見され目下所轄署ではこの物騷な犯人を嚴探中

鑛夫の喧嘩 食刀を揮ひ二人を刺す

【海州】松禾郡雲里面保洞里保岳鑛夫同面大村里鄭鳥鳥（二…）は去る七日午後九時頃同じく鑛夫金起連（二…）金斗瀾（二…）の兩人と口論のあげく食刀をもつて起連の左上腹部、斗瀾の腹部、左大腿部を突刺し各々瀕死の重傷を負はせ逃走したが同日松禾署員が逮捕、目下取調べ中、なほ被害者は兩名とも松禾醫院に入院加療中の處起連は八日午前二時絕命、斗瀾も生命危篤である

誘拐詐欺男 ちかく局送り

【釜山】婦女誘拐と詐欺事件で釜山署で取調中であつた府內西町二丁目富田雅一は有價證券僞造及行使未遂事件と共に一括して十四日頃檢事局へ送致される筈

能し目的達成に本格的猛運動に猛突することになつた

釜山の商工從業員表彰

【釜山】商議所主催の第四回商工從業員表彰式は既報の如く十日午前十時半から商議で開催、來賓には岸本產業課長、上野府內務課長、宇都宮第一商業校長、坂田道課長その他多數出席、立石會頭から左記優良者を表彰した

▲波多直吉（廿九年）▲金吉熊太郎（廿六年）▲平賀岩吉（同）▲山發俊（廿五年）▲推原平三郎（廿四年）▲平山彥次郎（同）▲金木浦（同）▲鹽谷友三郎（同）▲張東議（同）▲泉周太郎（同）▲趙石柱（同）▲天川武丸（廿三年）▲林成五（廿二年）▲德永武吉（廿一年）▲李學春（十九年）▲南判在（同）▲趙榮權（同）▲荒木勝次（十八年）▲河本德太郎（同）▲鄭重錄（十七年）▲永野武市（十六年）▲朴興德（同）▲倉地哲（同）▲松本利男（十六年）▲東道雄（同）▲遠山茂（同）▲梶原公平（同）▲安井武雄（同）▲白南振（同）▲小泉一（同）▲川本勝次郎（同）▲小谷北翼（十五年）▲生永二郎（同）▲小森宥樹（同）▲志田山龜吉（十五年）▲河村滋治（同）▲吉守金（同）▲淺野吉太郎（同）▲金鳳州（同）▲八木揚宗次郎（同）▲加藤賢一（同）▲田阪仕太郎（同）

咸北四無盡會社の 合同協定成立

今月末百萬圓の新會社創立 持株重役の割當てなど決定

【羅南】本府の無盡統制趣旨に準じて咸北道でも豫て道內に於ける淸津、協和、雄基、會寧の四無盡會社の合同を勸奬してゐたが、愈々熟し六日淸津無盡會社で各社代表會合し本府から佐藤屬、道から李事務官、財務課長が臨席協議の結果正式合同が成立した、新會社は咸北無盡株式會社とし今月末創立總會を開き取締役十名、監査役は五名とし社長には協和無盡社長山本和太郎氏が就任、常務に水島、浦邊の兩氏が推された、而して資本金は百萬圓で、一株五十圓二十萬株の半額拂込みで四會社の持株は左の如く割當で決定した

淸津無盡六〇〇〇株▲協和無盡五九〇〇株▲雄基無盡四一〇〇株▲會寧無盡四一〇〇株

なほ本社は當分淸津に置くが將來新築の必要ある場合は羅南に移すことになつた

日は左の通り

川岸師團長巡視

【大田】新任第二十師團長川岸文三郎中將は廿日午後零時廿八分着「のぞみ」で大田着、直に步兵八十聯隊大田第三大隊に向ひ初度巡視をなし同夜は偕行社に一泊翌日同列車で歸任の豫定

雄基スケート大會

【雄基】雄基龍水湖の結氷によつて天然大リンクに惠まれて雄基邑では來る十六日午前十一時から龍水湖リンクで第一回國境スケート大會開催の筈であるが盛況を豫想

物凄い寒波

大同江はまだ張りつめないが 普通江は完全凍結

【平壤】五日夜來急に寒波は襲來したもの、大同江の本流は未だ薄水の程度で多くのスケートファンをじらしてゐるが、普通江は這いためもう全部氷が張りつめ氷上には鶴々工風をこらした橇に乘つて子供達が戯れ遊んでゐる（寫眞は普通江々上に遊ぶ子供達）

大邱は零下七度越す

【大邱】稀有の暖冬だつた氣溫は九日から急降して十日朝は零下七度四分漸く冬らしい氣候になつた

坡州は零下十三度

【汶山】坡州地方は去る九日俄に氣溫下り十日最低零下十三度を示し臨津江には漸く氷が張つた、雪のないところへ此の酷寒で麥作の凍死を憂慮されてゐる

おとぼけるーむ

◇……【鎭南浦】道立醫院の先生達『先づ健康はスポーツ』とばかり病院の裏にスケートリンクご新設

◇……實に立派な大規模のと申上げたいが猫の額ほどのチッポケなもの

◇……そこで垢を洗ふやうに行つたり來たりだからお世辭にもお手際をお賞め申し上げる譯にも參らず

◇……口の惡いのが『あれでもスケートのつもりだらうが今にひつくら返つてタスケーテの方だら』ダテ

職を賭して 獲得に猪突

南原の分岐點問題 關係地方を動かす

【南原】光州南原線分岐點問題陳情のため上城中の數名は十日午前九時歸南、直ちに南原神社に參拜し午前十時から邑事務所で協議の結果緊急有志會を開き直ちに數名の委員を淳昌、潭陽、光州、木浦に派し關係地方有志を糾合して午後七時から本願寺に市民有志會を開

興南の不良狩立

【興南】年末警戒陣を解いた興南署では一息する間なく新年早々より八日までに竊盜十七名を筆頭に浮浪者四名、詐欺犯三名總徒十三

光州商議初選擧

【光州】新設の光州商工會議所の有權者は三百七十五名で議員定數十八名と特別議員三名であるが議員選擧は三月上旬頃の豫定である

忠南の米穀倉庫入札 五ケ所決定

【大田】忠南の米穀統制組合倉庫は十一年度に天安郡成歡（百坪）牙山郡毛山、同新昌（各五十坪）唐津郡合德（百坪）禮山郡挿橋（八十五坪）の五ケ所三百八十五坪を新設と決定、十八日午後一時道廳で指名入札に附する

花札で賭博 五名珠數繫ぎ

【鎭南浦】十日午前四時頃府內碑石里一九森村洋服店方で鄭海淳（三…）鄭炳五（二…）吳國贊（三…）金孝璉（二…）李泰和（三…）の五名が車座となり花札賭博中を南浦署刑事に踏込まれ一同御用

健全財政を確立し 都計實施を待機

南鮮の雄都建設の責務重し

大邱府尹　門脇默一

歲痕迹に收まり皇紀二千五百九十七年の新春を迎へ謹みて聖壽の無疆を祝ひ奉り竹の園生の年と共に彌榮えまさんことを御祈り申上げ國運の隆昌を祝願して頌歌の至情を致す次第である

我國現下の情勢は內政外交に將又經濟に益々多事多難にして諸般の國際關係に觀るも歐洲の風雲險化に亞ぎ、支那の動亂は愈よ紛糾を極め容易ならざる時局を惹起し、年改まると共に所謂非常時の最高潮に第一步を踏み出したる感がある、顧て朝鮮產業經濟界の推移を觀るに農村振興及敎育の擴充等各般の諸政策は着々として其の實績が擧り各種の事業は頗る順調たる勢を以て勃興し、之と相俟つて都市經濟も近時著しく彈力と活氣を呈し振興の機運が醸つて來た事は洵に喜ばしき現象である

この秋に方り府政の現狀を展望するに、財政方面に於ては諸般の公年と負擔の輕減に最善を致し、納稅思想の向上に伴ひ持參納付著しく增加した結果、稅收入の成績好轉して堅實なる財政の確立を期し各般の事業施設に公營施設は年と共に面目を革め近く實施を見るべき都市計劃の基本調査も愈々具體化し其の前提として施工中の道路擴張も略完成し、又主要道路の鋪裝も着々進捗し、一面保健衞生上緊急を要する下水道改修工事も繼續施工を急ぎつゝあり、都市計劃令實施の曉には豫て調査研究中の府域擴張と相俟つて市街の整備と市街の振興を招來すると共に、商工業は劃期的に勃興するものと確信してゐる

敎育、衞生、勸業方面の事業も大體整備せられたので更に伸びつゝあり、將來に即したい計畫を進め行くべく、更に又昨年より方面委員制度を創設して『カード』階級の救護調査及之が保護匡救に機能を發揮せしめ、隣保相助の實を擧げ社會敎化、心田開發等の施設と關聯協調して町政の明朗化に力を致してゐる

府民の要望久しかりしガス公營並飛行場設置、工場誘致等の諸懸案も官民各位の絕大なる努力に依つて一擧に實現を見るに至つたことは同慶に堪へざる次第であると共にその利用施措の萬全を圖り圓滑なる經營を期する爲めには更に一段の研究と有効適切なる施設を講じて躍進の府勢に順應した文化都市を建設し名實共に南鮮の雄都たらしむべき責務を痛感致するのである

顧問諸公、東海中部線の實現、馬山鐵道の完成其の他府當面の問題も尙多く積まれてをり、之等大小の施設が順調に進捗することは即ち府勢の振興であり、且府民の安榮幸福を齎す所以であるが故に、今後一層官民協力一致渾身の努力を以て新興大邱建設に邁進し、成果の擧揚に努め府民の期待に副ひたいと切に念ずる次第である、茲に春色新なる年頭に際し所懷の一端を述べて年始の辭と致したい

山村の冬―廣平だより

ヤンマーディーゼルエンジン

內燃機界ノ霸王

絕對吳火紙其他準備操作ヲ要セズ

他機ニ比シ燃料消費量絕對僅少

一時間一馬力當リ一錢強

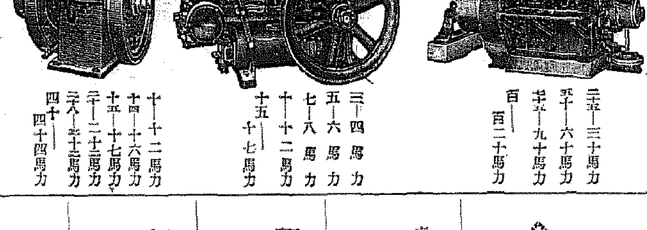

三五―三十馬力　五十―六十馬力　六十―九十馬力　百―百二十馬力

三―四馬力　五―六馬力　七―八馬力　十―十二馬力　十五―十七馬力

十―十二馬力　十四―十六馬力　十五―十七馬力　二十―二十二馬力　二十八―三十二馬力　四十―四十四馬力

大量製產・在庫豐富

型錄贈呈

京城府京城驛前　株式會社山岡發動機　京城支店

本社・大阪市北區茶屋町　電話本局一〇〇三番

高價で効果の少い加工品よりも

お奬めする方　感冒にかゝり易き人、凍傷の豫防　産前産後に　腺病質、肺結核、肋膜　腹膜せむし　夜盲症、榮養不良による眼疾

本舖　大阪市道修町　合資會社伊藤千太郎商會

安價でよく効く　眼鏡肝油

謹賀新年

驪州邑中央通　驪州酒造場　電話二四番

驪州邑內　朝鮮料理　聚香閣　主 趙鍾澤　事務 金奉麟

北京料理 支那料理　中和樓　主 楊裕增　電話驪州三三番

京東線驪州驛前　海陸物産 食料雜貨　大昌商會　主 金祥浩

驪州穀物商組合

京畿驪州邑內　春興寫眞館　主 張春權

驪州警察署　職員一同

朝鮮陶器株式會社　發起人一同

驪州郡廳　驪州郡農會

株式會社漢城銀行驪州支店

道會議員　田殷夏　電話十二番

驪州釀造株式會社　取締役社長 金世俊　專務取締役 李鍾杓　常務取締役 李相鶴

驪州醫院　兪興鎭

驪州邑內　三光製麪所　主 尹命五

驪州郡北上面　崔命龍

京畿道驪州　漢城寫眞館　係 大國

親しい理髮館　親しい休浴湯　主 朴金明

驪州邑內市場　相談洋服　驪信商會

京畿道驪州邑內　金喜泰自轉車店

京畿道驪州邑內三二番地　瑞興堂時計店　主 文東鎬

驪州郡州內面　職員一同

仁川宮町　菓子　松浦元三商店　電話五六九番

仁川新町一三　野田紙店　電話四四四番

仁川龍岡町　仁港　佘　電話八二六番

仁川京町　安基榮

仁川少年刑務所　所長　內山隆治

仁川本町　阿波屋金物店　電話長三六番 八六六番

全南榮山浦　大塚市郞　電話八番

全南榮山浦　阿部了吉　電話三八番

湖南線榮山浦驛長　德方藤一郎

全南榮山浦　大興電氣株式會社　發電所

全南榮山浦　榮山醫院　公醫 崔瓚鴻　電話一〇七番

全南榮山浦　小貫光雄

麗水郡華陽面事務所　面長 高在文　職員一同

麗水郡栗村面事務所　面長 金相建　職員一同

麗水郡守 岡谷毯之助　麗水郡廳

麗水邑安島里　安島酒造場　主 金道守

朝鮮麗水港　天一ゴム工業社　社長 金英俊　電話一〇二番

麗水邑事務所　邑長 多田義一　職員一同

麗水郡三日面事務所　面長 裴東式　職員一同

麗水郡雙鳳面事務所　面長 閔龍植　職員一同

麗水郡三日面中興里　世興釀造場　主 徐世烈

麗水漁業組合　理事 魯千峰

麗水公立水產學校　校長 楢崎敏夫　職員一同

麗水郵便局　局長 安東半平　職員一同

麗水邑西町一六一番地　指物 建築　徐忠植

麗水港西町　朝鮮料理　日出亭　主 高泰聖

麗水邑校評議員　裴管濠　三日面內里

南面漁業組合　職員一同

麗水公立普通學校　校長 野村尙志　職員一同

麗水邑東町　漢日旅館　主 金亨柱

趣味の讀書室

ソヴエート・ロシヤ讀本 ◇―茂森唯士著

本書は蘇聯の組織と活動を最近の資料によつて平明に解說したものである、內容は「獨裁政治の話」に始まり「スポーツの話」に終る廿九項目、附錄として新憲法草案全文が收錄されて居り、蘇聯に對する基礎概念を得んとする人には絕好の手引書である、著者は蘇聯研究者にして才筆を以て知られた人、一讀して蘇聯への認識を向上せしめるものがある（一圓卅錢、東京神田區一ツ橋二ノ九橋書店）

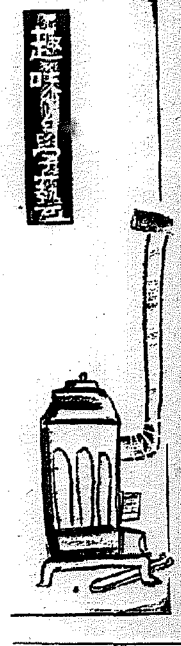

日光に惠まれぬ―

氣の毒な歐米人

盛んに日光節約の運動

日本は幸福だ　東洋は絶大地である　ヨーロッパやアメリカでは日光が足らないので、いろいろと考へて苦勞してゐる、大きなビルディングや深い霧や、高緯度や何やかやで、日光に浴することが少い、そこで時計の針を動かして日を長くする事を考へてゐる、しかし日本はそんな心配はない

◇…デ……イライト・セイヴイング（DAYLIGHT-SAVING）とは、國民をして或る一定の季節中、出來得る限り、長時間日光を利用せしめんとする目的で特定の時刻に時計の針を進めることである、而して、どの季節に、どれほどの時間を進めることを適當とするかについては、樣々のプランが案出せられたが、現今では春季に一時間進め、秋季に復舊せしめることが、最も適當だとされてゐる、この計畫は、一九〇七年英國に於て、ウヰリアム・ウヰレットにより、熱心に主張せられ、多くの官民の共鳴者を得た結果日光節約法案が其後下院に提出せられ一九〇九年再び討議せられて第二讀會を通過し、調査委員會に附託せられたが、多數の拒否する所となり、その儘になつてゐた

◇…歐……洲大戰勃發後、國民經濟の一方便として、國民の日光節約が歐洲諸國に於て輿論となり一九一六年四月十六日ドイツ政府は、同月三十日午後十一時全國にある時計の針を一時間進め、十月一日午前一時に一時間遲れさすやう命令を發し、英國に於ては五月五日下院は戰時中日光節約法案を可決し、イタリーは六月四日、フランスは六月十四日これを實施し、同年夏にはハンガリー、トルコ、スヰス、スペイン、ポルトガル、オランダ、ノルウエー、スエーデン、デンマーク及びノヴアスコウシヤに於て實施せられるに至つた

◇…米……國では日光節約はニューヨーク、シンシナアテキ、デキトロイト、クリーヴランド等の諸市では市令に依り實施せられたのであつたが、一九一六年五月日光節約法を全國的のものとなすべき運動がニューヨーク市に起り一九一七年一月マーカス・エム・マークスを首頭とするナショナル・デイライト・セイヴング・アソシエイションが組織せられ、猛運動の結果、歐洲大戰中全米國に於て實行せらるゝに至つた、その後平和克服しても、日光節約は甚だ結構だといふので、今なほそれを實行してゐる州が多い、然るに一九三〇年ニューヨーク州で日光節約法の實施につき、かなり有力なる反對者が出たため、合衆國及びカナダの諸都市で、どの位この規則が行はれてゐるかを調査したところ、合衆國では二十六州、カナダでは二十七都市で實行せられてゐることがわかつた

◇…そ……れでニューヨークでは一九三〇年四月二十七日午後二時から九月二十八日午後二時まで、時計を一時間進めることになつた、また、カリフオルニア州では一九二九年、法律をもつて日光節約法を禁止してゐるが、このやうなとき問題はこれを持續すべしと主張する者多く日光節約運動聯盟なるものを起し、事務所をおき、猛運動をはじめ、一九三〇年十一月、州官吏選擧に際し、選擧人全體の日光節約に對する賛否を選擧投票せしめたといふ、この勢ひをもつてすれば、日光節約法は永久的に歐米諸國の習慣となるらしくおもはれる

日光節約論者の主張するところに依れば、日光節約は瓦斯及び電氣を節約し、國民の健康と生産業の能率を增進するために必要である、その事實はすでに歐洲大戰當時に立證せられたればこそ、歐洲各國がこの法を實施したので、今更反對の餘地がないといふのである、而して、反對論者の主張する要點は、各國民が毎日仕事をはじめ、または終る時間は、日光時間の遲速により左右せられてゐるから、時計の針を進めることは、殆ど兒戲に等しきことで、そのために、曆は表による時刻と日常時刻の二重標準時を生ずるから實に愚の極であるといふにある

彼氏らのキッス振り

ハリウッドのスタアたち

ホリウッドのスター連中はスクリーンの上でどんな接吻をするか。畫面だけでは一寸分らない問題だがこれについてホリウッドで有名な『唇醫者』ウオリー・ウエストモア君が最近次の樣な打ち明け話を發表した。

☆

『そりや何と言つてもホリウッドの御歴々は『熱烈な』接吻家ですよ。寫眞を出すには實感をこめて實演しなければなりませんからね此の點で商賣柄私が一番痛快されたのは『眞珠の首飾り』でゲーリー・クーパー君とディートリッヒさんがやつた接吻で、あの激しさには私は側に居てハラ／＼になりましたよ。

☆

メエ・ウエストさんは滅多に接吻したがらない、やる時には殆ど完全な接吻をします。一番酷いのはジャック・オーキー君でその相手女優さんの唇は描き直しをする必要がありません』

ウエストモア君の意見によると御歴々の接吻のし方は次の通りださうだ。

☆ ゲーリー・クーパー……精神を集中して接吻するいはゞまじめな接吻家（カットの寫眞はゲーリー・クーパーの接吻後の場面）

☆ ジーン・ハーロウ……彼女は唇を半ばあけて接吻するいはゞ放心的。從つて唇直しを頻繁に行ふ

☆ ジオン・クロフオード……頭を動かして接吻する。だから後ルージュを右から左に描く必要あり。

☆ ジョージ・ラフト……「猛烈な」接吻家、だから相手の女優さんの唇は總出で描き直ししなくちやならない。

☆ クロオデレット・コルベール……藝術的な接吻をする。彼女には別にテクニックはない。

☆ ウイリアム・ポウエル……化粧部員が女優さんを一眼で「ハ、アこれはポウエル君にキスされたな」とすぐ分る位の接吻をする。

不連續線

洋酒

「何に致しませう」

「何でもいゝよ」

「おつしやつて頂かないと」

「知らないから」

「あんなことをおつしやつて」

「本當だよ。汽車で疲れてゐるから、ぐッと一つやりたいのさ」

給仕女のある酒場だつた。私は何か強烈な洋酒でも呷つて、陶醉を求めたかつたのである。

「では、あそこの棚にあるエッソエル瓶みたいな壜のは」

「リヤビノヴアヤですか」

「どんな味がする」

「少しきついかも知れませんけど、いゝ味ですわ」

「それぢや、向ふの四角なソースの壜みたいなのは」

「スポッチカッチ」

「味は」

「甘くて苦味がありますわね」

「ほかには」

「サンプトウは如何ですの」

「聞いたことがないな」

「では、ムスカットは。どちらも葡萄酒みたいですけど」

「何とかいつたね。もう一度敎へてもらはなくちや」

「リヤビノヴアヤ、スポッチカウサ、サンプトウ、ムスカット」

「あゝ、駄目だ。覺えられやしない。もういゝ。日本酒だ」

日本人には、やはり日本酒が一番よかつた。

高木背水氏 近く回顧展

京城にお馴染の深い洋畫家高木背水氏は現在東京板橋區練馬南町のアトリエで製作に精進してゐるが今年還暦を迎へたのでこれを記念するため來る三月下旬過去四十年間の作品中から數十點を選び〃回顧展覽會〃を開くことゝなり準備中である背水畫伯は文展時代審查中の作品「森の蔭」を出品して入賞し一躍その畫才を認められたが朝鮮の風物を愛するの餘り京城にアトリエを移しカンバスを通じて朝鮮の紹介に努めた、今年第十六回を迎へる鮮展は同畫伯の熱烈な主唱によつて生まれたもので謂はば鮮展の生みの親である

（寫眞は背水畫伯）

新映畫の琴　ジャングルの女王　パ社作品

昨年のヒット篇「暗黒の王者」の姉妹篇猛獸に育てられた野性の女をめぐるロマンスと戀愛をジャングルを背景に描くパラマウント作品、美貌のラヂオシンガアとして名を馳せるドロシイ・ラムーアが主役としての映畫へデビューこの中で二つの唄を歌つてゐる、彼女はその美聲を認められたのだといふ、助演はレイ・ミランド、エイキム・タミロフ、リン・オヴアマン、監督はウイリアム・テイーレ【PCL金曲櫻丰演の『武士道朗らかなりし頃』と共に十四日若草映畫劇場封切】

興行の明朗化

躍進京城に適應した 新取締規則近く實施

躍進都市京城の最も大衆的な娛樂機關である映畫館も昨年府域擴張以來內地六大都市に比して決して見劣りのしない堂々たる建築でどしどしお目見得し、この春など銀幕は內地一流都市と同時封切興映で、大いにファンを喜ばせたが、さてこれ等娛樂興行場に對する取締規則といふのが大正十三年に制定された時代遲れなもの、今では隨所に喰ひ違ひや不備があるので京畿道保安課では右規則の內容をモダン京城に相應しく改正立案し目下警務局で審議中で遲くも陽春までには發布して京城の大衆を大いに喜ばせることになつた

使ひ古された取締り規則の一例によると映畫館の一興行と一興行との間は最小一時間を措かなくてはならないといふのであるが、現在各映畫館で行はれてゐる三回興行も當然御法度で、これは小屋の人いきれ換氣等の衞生的見地から取締つてゐたものであるが、設備を揃へた最近の映畫館には全く必要なく當局でも大目に見てゐたものである

新規則によると三回興行はもとよりOK、早朝興行やミッドナイトショウ普通興行がハネてからのいはゆる深夜興行にも物わかりの良い考慮を拂つて最近徐々に流行しかけてゐるニュース映畫の上映時間に當て、インテリ連や學生の遲い勤勞階級の人々を喜ばせようといふ、その他今では大映畫館から殆ど影をなくしたお茶子制度や入場定員の取締りを嚴重にし、好評を博してゐる觀客席での禁煙勵行、營業者側のサーヴイス改善等にも益々力を入れ劇場の絶對明朗近代化につとめることになつた

間奏樂

パ社スター、キャロル・ロムバートの美容師ドロシー・ポンデル嬢は話題の女性シンプソン夫人の事につき次のやうに語つてゐる「シ夫人の魅力は數個の特徴のコンビネーションと際立つた個性にある、彼女は誰にも似てゐない、そしてこれが非常にトクになつてるるんでせうね」

盧江手拭 十二ヶ月

人情作家平山盧江氏の趣味になる粹な手拭『都々逸十二月手拭頒布會』が京城高野訂灯氏はじめ全國盧江ファンで發起された　毎月一回送りで十二月完了、松山櫻洲氏の調染、會費一口（十二筋）三圓五十錢、頒布總數三百口

◇邦畫ニュース◇

◇―大船撮影所城戸所長は仕事始めに當つて全所員に對して本年度の方針に關し左の如き訓示を與へた「今日の世界情勢は所謂非常時的形態を示してゐる、此の時に當つて、大船は國民大衆に彈力的希望を與へる明朗性の映畫を創製し、國民生活の娛樂に貢献し、國民に積極的活動の糧を與へねばならない、之が爲には映畫に娛樂性、指導性、藝術性を最大限まで發揮しなければならない」

◇―片岡千惠藏の獨立以來、今日に至るまで、その良きパートナーとして千惠藏映畫に幾多の好演を續し來つた名三枚目林誠之助は、感ずるところあつてか突如として千惠藏と訣別を決意し松竹京都撮影所へ入社した

◇―躍進マキノ・トーキーの本春の豪華陣容が早くも左の如く決定した▲『瀧の白糸』泉鏡花原作、[illegible]潮五郎監督、久松三津枝、大內弘主演▲『刀を拔いて』岡本一平原作、松田定次監督、澤村國太郎、田村邦男主演▲『大岡政談女左膳』中川信夫監督、原駒子主演▲『本朝怪猫傳』阪田重則監督、築山維之輔、[illegible]主演▲『乙女心』牧陶三監督、大倉千代子主演▲『遊俠太平記』海音寺潮五郎原作、監督未定、久松三津枝、大內弘主演▲『戀愛夜船』監督未定、女優軍總出演▲『俠客忠治錄』マキノ正博監督、澤村國太郎、大內弘、原、大倉主演▲『忍術御用帖』伊藤大輔原作マキノ正博監督、大內弘、澤村國太郎主演▲『合津の小鐵』監督未定澤村國太郎主演▲『神州轆轤劍』[illegible]監督、澤水英太郎主演

銀◆幕◆春◆秋

シユヴアリエの放浪兒

今更シユヴアリエを見直したなんていふと世の御婦人達に叱られさうだが『放浪兒』の彼はアメリカにゐた時のやうにキザでもなければ女らしい一點張りでもない、一かどの分別があり希望をもつた滋味のある男だ、これなら僕達にも十分好きになれる、そして（これは映畫放浪兒のテーマにも原因するが）あんなに自由な氣持で朗らかに生きて行かれたら良いなアとアテクサレたインテリ達は彼を羨ましく思ふだらう、このコスモポリタン役シユヴアリエ、馴ついた少年と孤兒の娘と驢馬を現いて英國紳士の「しきたり」なんて可笑くつてとばかり唄の旅――愉しい唄聲を、雲が聽く木立が聽く、原つぱの羊の群が聽く、旅の疲れに汚れたら綺麗で冷い溪川の水で洗ふ「あゝ人生で一番愉しいことは酒ではなくて、やつぱり戀だ、そのために廻る地球が廻る」滋味のあるシユヴアリエを『巴里祭』を作つたルネ・クレールに使はせたくはありませんか【K】＝若草上映中

新刊紹介

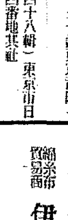

▲話（一月）宮內省とはどんな處か、久原房之助は果して再起できるか、美術家ばかりの談話室、世界を股の色ざんげ話の會、武藏山逆横談、ワルツの郡雄納に吹いた國際要國局の眞相、匿者の語る結婚初夜秘話集、未曾有の海上ギャング事件の眞相、富選實話、喰ふか喰はれるか？蔣介石と張學良（四十錢東京市麴町區內幸町一ノ三文藝春秋社）

▲國際評論（新年號）歐米から見る支那と日本から見る支那、日獨協定と獨逸の立場、西安クーデターと全支の動向、議會對政府政の對陣、死の商人フリッツマンドルその他（五十錢東京市麴町區內幸町一丁目三日本外事協會）

▲オール讀物（二月）戀愛小說傑作映、怪奇實話鬼畜の告白書、讀切傑作盤つき直次郎、讀切黑船來襲（菊池寬）誰にも出來る新春特別大懸賞、新作落語封切會その他（五十錢、東京市麴町區內幸町一ノ三文藝春秋社）

▲ダイヤグラム（一月）四十錢、東京市京橋三ノ十一共社

▲最新圖解初歩の自動三輪車構造知識と操縦法（七十錢、大阪市住吉區旭町二丁目十小型車之友社）

▲ラヂオ明聯論（附・各種頭聲對策、日本放送協會守武光男著）六十錢、東京市芝區琴平町二番地無線タイムス社

▲短歌研究（一月）特輯和歌史の研究、萬葉時代の歌風の推移、六歌仙時代、和歌連歌俳諧の史的關聯、戀愛歌の史的考察その他（一圓東京市芝區新橋七丁目十二改造社）

▲國際知識（一月）四十錢東京市丸の內二ノ十二日本國際協會

▲朝鮮釀造業聯合會會報（一月）京城明治町二丁目八七共社

▲二行詩（一月）十錢東京市蒲田區御園一三四、二行詩人社

▲專賣の朝鮮（一月）卅錢朝鮮總督府專賣局內朝鮮專賣協會

▲朝道（新年號）卅錢東京市神田區淡路町二丁目七共社

▲皇帝日本（一月）五來欣造氏の「防共への世界的動向」等（三十錢、東京市牛込區市ヶ谷町一丁目四日本人社）

▲綠旗（一月）三十錢、京城府初音町二〇〇共社

▲朝鮮之衞生（新年號）編長は河井正信氏別錢 京城府水標町四十八共社

▲大和文藝（二月）特輯「現代文藝の全的研究」東京市麹町區下六番町厚生保健部

▲女性界（一月）十錢東京市麹町區飯田町一丁目廿八共社

▲更生（一月）十錢東京市日本赤十字社朝鮮支部事務所內

▲新評論（一月）三十錢東京市麹町區內幸町一ノ六商與ビル共社

▲生活と宗敎（一月）十一錢名古屋市中區大池町五ノ十九飯田隆智居

▲司法協會誌（一月）四十一錢京城府西小門町高等法院

▲二六〇〇（一月）二十錢東京市麹町區內幸町一丁目三番地ノ二大平ビル別館

▲ピタカ（一月）二十錢東京市本鄕區本鄕三丁目大藏出版株式會社

▲むさしの（一月）十二錢東京市杉並區荻窪三ノ一二七共社

▲大日（一月）三十錢東京司町一丁目十共社

▲講演（三百四十八輯）東京市日本橋區一丁目四番地共社

▲東邦經濟（一月）五十錢東京市麹町區蒲田町二ノ七五共社

▲乳牛タイムス（一月）五十錢東京市世田谷區一丁目九六共社

▲京城雜筆（一月）おなじみの寄稿家連が筆硯を新たにして氣を吐いてゐる（四十五錢京城府御成町一五四共社）

▲ニッポン（十二月廿日）日本語版（五十錢東京市京橋區銀座六交詢ビル）

▲草の實（一月）廳子近詠其他（廿五錢京城府蓬萊町一ノ八草の實吟社）

▲支那國民政府の財政（東亞小冊第十九）第一章國民政府の經費第二章收入、第三章公債、附表、附錄中華民國廿三年度財政報告（六十錢東京市麹町區內山下町一丁目一東亞經濟調查局）

元山府內公立學校職員會

元山商工會議所議員　漁業海產物問屋　佐々木準三郎　元山府春日町・電話一五六番　元山里支店・電話一五九番

元山魚肥製造組合

元山府榮町九一　上田商事合資會社　上田悅太郎　電話三〇七番・一〇〇八番

元山府京町　元山無盡株式會社

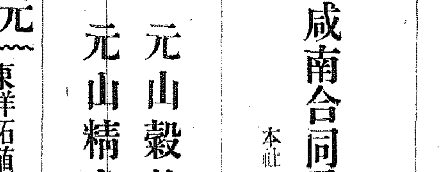

元山府仲町　割烹　いろは　電話五一四番・一〇一四番

元山府海岸通　藤岡材木店　電話二五四番

元山府本町三丁目　綿糸布貿易商　伊藤繁商店　電話三五六番

元山府會議員　元山商工會議所議員　北谷德一　元山府本町三丁目　電話九番・九六八番

元山府本町一丁目　綿糸布商　木本芳輔商店　電話三五番

元山毎日新聞社長　西田常三郎

元山府本町二丁目　合名會社湯澤綿行元山支店　電話八〇七番　本店　廣島市愛宕町

市內タクシー　家永自動車部　元山府旭町二丁目　電話六〇四番

元山府本町四丁目　自轉車商　中尾儀十郎　電話三六五番

元山府本町　三中井支店

朝鮮第一區潛水器漁業株式會社　元山府春日町

朝鮮第二區機船底曳網漁業水産組合　元山府海岸通一丁目

元山府泉町三丁目　丸芳本店　電話六二番・一五〇番

元山府本町四丁目　丸芳會館　電話三三〇番・一一一四番

咸南合同電氣株式會社　本社　元山府綠町

元山穀物商組合

元山精米業組合

元山土曜會　東洋拓殖株式會社元山支店　東一銀行元山支店　朝鮮銀行元山支店　朝鮮殖産銀行元山支店　朝鮮商業銀行元山支店

元山府海岸通四丁目　木材商　大村商店　大村鎌次郎　電話長六〇六番・六〇七番

元山水曜會　朝鮮郵船元山支店　朝鮮運送元山支店　朝鮮米穀倉庫株式會社　元山支店　元山冷藏株式會社　咸南合同電氣株式會社

日本鑛業株式會社元山買鑛出張所　元山府本町五丁目

元山府本町一丁目　金物商　杉村正治　電話五〇九番・九二四番

三菱印平板浪板丸釘一手販賣店　三菱海上火災保險株式會社代理店　近藤旭ハガネ北鮮特約店　淺香製作所ガソリンカー代理店　加藤製作所　鐵鋼　亞鉛鐵板　セメント　森野實壯商店金物部　元山府旭町二丁目

元山府海岸通一丁目　朝鮮運送株式會社　元山支店　支店長　合田靜

道立元山醫院　職員一同

元山旅館組合

元山府京町　藤田鑛業株式會社　元山買鑛出張所　電話一〇一八番・五三〇番

元山府海岸通三丁目　丸元穀物協會

元山鐵道事務所構內　一〇一〇番會

元山仲町三丁目　割烹　蓬萊　電話三六三番

元山府本町五丁目　鑛山、土地　穀物保險業　金成社　電話一七四番・振替京城一九八九二番　共同火災保險元山代理店　住友生命保險元山代理店

元山商工會議所　元山府海岸通

元山府

永興公友會　永興郡廳　永興警察署　永興稅務署　永興公立普通學校　永興小學校　永興農業公民校　洪仁面事務所　永興郵便所　永興産業組合　永興驛　永興穀物檢查所　（順序不同）

粂平内（45）

小金井蘆洲 演
福田勇 畫

相弟子の仇（二）

「某唯一つ御斷り申上げて置くのは、主取り奉公のこと、妻を持つこと、この二つは誰が何と仰せられようと承引することは出來ませぬ。その他の事なれば何なりとも御馳走に預りながら、與鋪に物の決まつたやうなことでは、とんと味もないことでござる。は、……」
と聲高に笑つた無邪氣な顔。
平松隱三郎は星をさゝれて頭をかき
「いや、貴殿の御眼力には恐れ入つた。然し一面識も無い貴殿に斯り失禮と存じ、かく躊躇して居りました。御意の通り御申すは却つて失禮、この上は何も彼も打明けてお話し申す」
平松隱三郎は、門弟の家來を遠ざけて、一膝進め、

「お話し申すも赤面の至り柴氏扶してお笑ひ下さるな」
「何んで笑つて濟みませう。さ、承はらう」
平内も眞面目顔、平松は聲を低め、
「實は某に一人の敵がござつて、度々その者に辱しめられ、無念は骨髓に徹すれど、其大不當の男なきため、とても彼には及び申さず、ひいては柳生流の名を汚すやうなことにでもなつてはとそれのみ心配いたして居ります。その敵と申しますのは、つい我屋敷の眞向ひに道場を構へて居る、東軍流の使ひ手で赤城無敵齋といふ人物でござる」
「ふむ、成程、それが如何いたしましたな」
「丁度昨年の春のことでござつた。拙者の道場へ武者修業と稱して試合を申込み、望みに任せてまづ道場の作法に從ひ、門人共を差出して二三名立合はせた所、いやもうとても敵し難く、まるで小兒の如く取扱はれ、是非なく拙者が試合致したが、唯一合の下に打ち据ゑられた面目なさ。……」
「ふむく」
「そこで相手はすつかり天狗になり澄まし、いやはや天下に鳴り響いた柳生流とはこんなものでござるかなど、悪口雑言を吐き散らして歸りましたが、間もなく面當がましくも拙者道場の眞向ひに空家のあつたのを幸ひに、天下無敵東軍流劍術指南といふ大きな看板を掲げ、その玄關には旗本の暴れ者で、刀の柄端を白の捌ひとして白柄組と稱して居る水野十郎左衛門、近藤登之助、長坂血槍九郎、阿部三十郎などといふ連中が加擔し、拙者の道場を破つたことを針小棒大に觸れ歩き、悪く門人を集めの傍若無人のその振舞。除りの事に、御て拙者内々にて飛驒守殿に申上げたるところ、無敵齋一人ならば兎に角も、後に三河以來の旗本、しかも天下の暴れ者にて、その名も高い白柄組が後押では、何分にも事面倒である。只捨て置け、とのお言葉唯今まではそのまゝに打過ぎました次第、實に心外千萬でござる」
と、無念の涙をのんでの話。
「うむ――憎つくい奴でござるな。柳生飛驒守樣が一目置いてござるのは、そりやア穩便に事を納めんと思召してのこと。よろしい某唯今より馳せ向ひ、打つてくく打ちのめし、天下無敵などといふ身の程知らずの看板は直ちに引つ外して參らう。してその者の道場は何處にござる」
平内は既に立上らうとした。
「いやく暫くお待ち下さい。實はそのことを御相談いたさんとお招き申した譯でござるが、何と申しても對手は古今無雙の腕前、殊に四谷六方白柄組がついて居れば、萬事やり損なひのないやうに、又後の掛合ひのないやうにいたしたい。就とこの邊お含へ下されたい」
「何のく、就と考へる必要は毛頭にござらぬ。その邊となどゝいふのが某の大嫌ひなこと、貴殿に御迷惑は少しも掛け申さぬ。御安心を遊ばすやうに……」
立上つて袴をとり、羽二重の黒物に兩刀をさしたまゝ、どこまでも浪人風の服裝で、駈込まうといふ平内であつた。

ぜん息・神經痛や中風・高血壓
不治でない
新年を壽ぎて 今津博士新しい研究發表

（研究中の今津博士）

漢方で有名な今津博士は専門の醫學博士と、これら病氣の原因を徹底的に研究した結果、酒煙草、淋病梅毒、便秘、偏食、胃腸病、腎臓病、腎臓炎、心臓病、冷え込み、風邪、心配事、大ケガ、大患、睡眠不足などで身體を疲らし血液が濁つて循環が悪くなり、神經が侵される爲め起るので血液の濁りを除いて循環を良にし動脈硬化の原因を去つて血壓を整調し血行を良くして神經の障害を除けば治る、決して不治でない事を證め即々實驗を重ねた結果貴重な植物ホルモンから強力な浄血劑を創製し、その服用とリキシン又はイマヅミンの併用に依り治り難いつらい病氣を原因から良くし、大變喜ばれてゐる。
中風で不隨者もつれに悩む人 脳溢血、動脈硬化で肩コリ耳鳴り頭痛目まひ、動悸ふらく、便秘不眠神經衰弱、足重ハレ、ふるひシビレなど脳溢血の危險ある人
ぜん息でせき、たん息切れ呼吸困難、ヒーく等で苦しむ人
神經痛やリウマチで手足腰脊中や關節が痛んで困れる人は
あれこれと迷はず早く信用ある大阪市阪急線三國驛側電北一四五
今津研究所へ遠慮なく行くか、本紙を切取り病状に印をつけ、手紙にて急ぎ申込まれよ！
博士 獨特の浄血療法、養生法つらい難病を原因から治療する
同所を訪れた筆者は博士の眞剣な研究に敬服したと同時に全國各方面の治療者から送られた多數の喜ばしい禮状には驚いた。

音声楽 調声と咽喉保護に声楽家の必携品
美音錠
美聲を望まるゝ方の常備藥
聲量を豊富にし音響を美化す
醫學博士 咽喉科渡邊藏吉先生 證明
醫學博士 咽喉科田村有平先生
醫學博士 咽喉科増田方次先生 推奬

主効 變聲。痰きり。咳を鎭む。咽喉の腫痛。咽喉の疲勞を醫す
定價 二十錢・五十錢・壹圓
（全國藥店にあり）
東京日本橋本町 吉田萬珠堂藥局 振替東京二三〇六一番

近代人常識の一つ
正確明朗なる眼鏡の選擇
各眼科病院御指定
大學堂眼鏡店
電本局長二三七五・振替一二一九

風邪のセキ
熱を伴ふ咳
せきに
コデンチ
鎭咳 祛痰
コデチンは鎭咳に卓効ある燐酸ヂヒドロコデインは、鎭痰上亜硝酸に粘膜を溶解除排するに効ある特殊配糖體に鎭痛と解熱劑を配合し、その上飲み易いために、おいしいシロップ劑とした特殊鎭咳劑で、胃腸障害等の副作用なく、發熱適確を以て好評を博す。
定價 卅錢・五十錢・一圓・二圓
發賣元 大木合名會社 東京神田・大阪淡路町

アーラーめでたいな
丑歳の春を祝ふてもう一杯
下戸さへ重ね易すい酒
むすめ
灘・花木本家醸

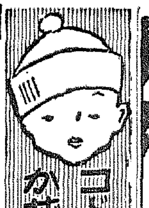
コドモのかぜねつに
オイシン

夢菖トニク

ハクキン懐爐
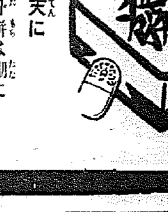
運は天に
牡丹餅は棚に
保温はお臍に
健康は全身に
保温一晝夜
費用一日一錢
一円・一円半

本邦唯一ローラーベアリング附
在庫豊富・型録贈呈
富士モートル
故障ノ起ラヌ最モ科學的ナルモートル
京城府黄金町一ノ二一八
合名會社 森商會電機
電話本局 二四一〇 二三六一
富士電機製造株式會社

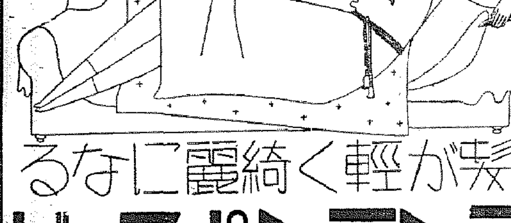
髪が輕く綺麗になる
ラランポマード

550號 特製羅紗オーバー
日本毛織製品の特製厚生地仕立は極く入念（厚フラシ天生地…黑色…紺色）
特別卸値段
寸法…鯨尺…二尺八寸…二尺九寸 片前型一着 金六圓八十錢
三尺…三尺一寸 兩前型一着 金七圓三十錢

900號 朝鮮服向廣袖オーバー 一着 金七圓三十錢

600號 高級ベロアーオーバー
本ベロアーの極厚地にて誠に暖かくて輕き良品なり
仕立は別誂向高級仕立朱子ヌ袖裾裏付
色合は黑、紺御注文の時寸法と共に御指定下さい
得意の品 特別の卸値段
寸法…鯨尺…二尺八寸…二尺九寸 片前型 金九圓八十錢
三尺、三尺一寸 兩前型 金十圓六十錢

950號 朝鮮服向廣袖オーバー 一着 金十圓九十錢

650號 高級紳士用本ラクダオーバー
絶体高級品…他店では出來ぬ品
色合は…濃紺…黑色御注文の時寸法と共に御指定下さい
寸法…鯨尺…二尺八寸…二尺九寸 片前型一着 金十五圓二十錢

寸法…鯨尺…二尺九寸…三尺…三尺一寸 兩前型一着 金十六圓二十錢

700號 紳士用流線柄オーバー
生地は純毛厚生地色合と柄行は實に申分のない青年紳士の希望通りなり 裏…絹縞裏
柄は…斜線的…新陸柄色合…淡茶…濃ネヅミ色
寸法…鯨尺…二尺九寸…三尺…三尺一寸
兩前型一着 金十三圓八十錢 ベンド無と付とあり

800號 パイル流線柄オーバー
生地は高級パイル厚生地柄と色は空想に畫く良品
柄は…斜線高尚柄色合…濃茶とネヅミ色
裏は…絹ゼツタ 型は…兩前最新型
寸法…鯨尺…二尺九寸…三尺…三尺一寸 ベンド無し
一着 金十八圓八十錢

850號 防寒衿毛付ベロアーオーバー
衿毛は化學の進歩が完成さした人造毛皮にてカワウソ以上の光澤と手當よく保管中虫の喰ふ心配なく防寒用として無二の絶好品なり
色合…黑色…濃紺色あり
朝鮮、滿洲及び北國より大好評注文殺到す…
寸法…鯨尺…二尺八寸…二尺九寸 片前型一着 金十三圓三十錢

寸法…鯨尺…二尺九寸…三尺…三尺一寸 兩前型一着 金十四圓十錢

高級純毛紳士用トンビ發賣
生地は何れも厳選したる最良トンビ生地にして仕立最上の無飾り別誂向高級品なり
寸法…鯨尺…三尺四寸…三尺五寸 三尺六寸迄同値
高級トンビ毛衿宣傳 大特賣 本金二圓一

一二二〇號 高級純毛黒メルトントンビ（朱子裏袖裏付） 一着 金十三圓五十錢
一二三〇號 紳士用純毛黒ラクダトンビ（朱子裏袖裏付） 一着 金十七圓五十錢
一二四〇號 高級紳士用黒本ラクダトンビ（朱子裏袖裏付 毛衿無） 一着 金廿二圓五十錢

◎責任附不向の節は品替返金自由
御注文は…御手紙で御申込下さい御便宜上代金引替で荷送す
絶對保證…品質絶對保證保險必ず地方小賣値段の中値以下
品替返金…不向の節は品替返金自由絶對御迷惑は掛けません
送料實費…は御買主負擔のこと荷送費は當店負擔のこと

150號 縞柄スコッチ三ツ揃背廣服
冬の厚生地の丈夫いぶつちりしたる高尚柄毛朱子裏付背廣服、紺、鼠、茶あり寸法…大型中型小型
御註文の時…年齢、体重、身長……御指定下さい
特別卸値段 三揃一着 金十二圓五十錢

200號 青年紳士用 スコッチ三ツ揃背廣服
服地は…冬の高級厚地……柄は本年特有の流行柄ネヅミ、茶、紺
仕立……別誂向高級仕立
特別卸値段 三揃一着 金十六圓五十錢

205號 ウーセット三ツ揃背廣服
服地…純毛高尚最新服地柄は本品固有の無地最新柄
仕立…別誂向最高仕立
御註文時寸法、色合、年齢お知らせ下さい
色目……紺、茶、ネヅミ 寸法…大、中、小
特別卸値段 三ツ揃一着 金十九圓三十錢

210號 高級ゼツトランド三ツ揃背廣服
服地……別誂向の純毛品 柄合は本年大流行の無地誂向新柄
仕立…別誂向最高仕立
御註文の色合、寸法…大、中、小、年齢御知らせ下さい
色目……茶色、ネヅミ色
三ツ揃背廣服一着 金二十一圓五十錢

245號 星印黒厚サージ詰襟服
服地…純、地本毛サージの最高級品の光澤ある強い服地
裏は…毛朱子特製裏付寸法大、中、小あり

詰襟服上下組 仕立は…別誂向最上仕立金ボタン付 一着 金十一圓九十錢

◉防寒ラシヤヂヤンマー
防寒に耐寒に体裁に最高品 紺と黑あり（大型一着ニ付）
二七八號 ○ラシヤヂヤンマー（前割廣袖） 金三圓四十錢
二七九號 ○ラシヤヂヤンマー（冠り） 金三圓六十錢
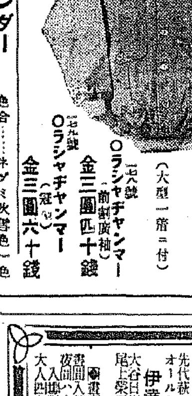

賣行の盛なること他に其比なし 品質が自然の宣傳なり

純毛起毛アンダー
色合……ネヅミ吹等色一色
一打 金十九圓五十錢

自信ある品
良く安くて暖かく起毛付の体裁良き
品揃たるも……注文殺到……
……追加注文又殺到……

一枚 金一圓六十錢

品質本位の高級純毛 コツトンシヤツ大發賣
嚴選したる原毛……優秀なる加工の妙味他に比なし強くて暖かくて着心地良い若きも老も和洋服下着に
大特價卸値 安い時に原毛が仕入てあるから安く賣れる
色合ラクダ新色 一打四八組合せ
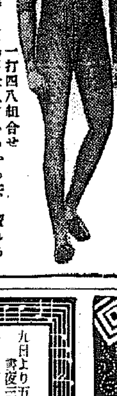
三二九號 別製別厚地…大判一打 金三十五圓二十錢／一枚 金二圓九十五錢
三二〇號 特製極厚地…大判一打 金二十九圓二十錢／一枚 金二圓四十五錢
三三〇號 上製厚地…一打 金二十三圓二十錢／一枚 金一圓九十五錢

合資會社 加藤營業所
名古屋市東區千種通今池電停前
電話東四八二九番 振替名古屋二八九番

ワカケキ
九日より五日間 晝夜三回
◇テーブリツク超特作（佛版）モーリス・シユヴアリエ主演
▲シユヴアリエの放浪兒
PCLビクター合同作 岸井明 小林千代子
▲新婚うらおもて
▲東日大毎 國際ニユース
大人五〇 學生三〇
最新式 冷暖房完備

朝日座
八日より毎夕六時開演
演藝オリンピツクの盛觀
藤間流舞踊 藤間靜子
大衆料金 特等の外五十錢

浪花館
正月第三週 八日封切
大毎東日ニユース
新興大泉特作現代劇 小間使日記
新興京都超大作 時代劇 原作監督
先代萩の映畫化 オールトーキー
伊達競艶錄
大谷日出夫 鈴木澄子 尾上榮五郎 森靜子 共演
◎晝夜三回◎ 晝間入替ナシ 夜間ハ六時五十分ヨリ
入場料 大衆席 大人四〇錢 小人三〇錢

黄金座
八日封切 正午より晝夜
赤垣源藏
疾風決死隊
槍持街道

明治座 松竹キネマ
一月九日より十四日まで

	第一回	第二回	第三回
(1)小都會の女	11.30	3.07	7.00
(2)京日・朝日ニユース	1.17	4.54	8.47
(3)青春満艦飾	1.39	5.16	9.05

松竹大船特作・夏川大二郎入社第一回主演で四人の若者が醸し出す愉快な若き日の物語
入場料大人50錢 學生30錢

團成社
九日封切（五日間）毎日十時半、一時半、六時半三回
◇廿世紀フオックス超大作 ワーナー・バクスター・グロリア・スチユアート主演 ジヨン・フオード監督作品
虎鮫島脱獄
猛烈なスピード、物凄い迫力を以つて極限の極に達するラスト、悪しい情熱！見逃せぬ春の超大作だ
新興キネマ超特作品 伊達競艶錄 鈴木澄子、森靜子、大谷日出夫、尾上榮五郎

中央館
十一日より十三日まで四日間公開 階下均一錢
W・C・フィールズ大笑劇 ミシシッピ
須磨の仇浪
吼ゆる獅子王 河部九州男・松山宗三郎
毎日晝夜二回興行

京城劇場
特別出演 吉川盛丸師
一月十一日より 女浪曲の第一 壽々木女米若 一行

喜樂館 日活
新春第三次 一月十日――一月十四日――五日間
料金五〇セン
(1) W・E・トーキー 戀愛と結婚の書 結婚篇
(2) W・E・トーキー 栗山大膳

京龍館
九日より五日間
大船特作 母
オールトーキー 剣青判官

電力國營政府案に 民間側の對案成る
極祕裡に民有民營の代案を作成濟み 愈よ休會明け議會で發表

【東京電】議會の休會明け接近と共に電力國營案をめぐる政府對民間業者の對立は益々熾烈を極め、之が見透しは全く豫測を許さないまでに混沌としてゐるが、聞く所によれば之まで決定困難とされてゐた國營案に代へられるところの所謂當協案たる代案がいよいよ決定され、之によつて政府の民有國營案に總攻擊を開始する準備が全く整つたものとされてゐる、即ち昨年以來代案作成のため五大電力の首腦者を以て組織されてゐた委員會はこれまで十數回の會合を重ね、各々の利害不一致から全く甲論乙駁何時最後的決定案を得られるかさへ見透し得なかつたが議會再開も目睫に迫つた今日各委員互讓の精神を發揮して遂に一ッの代案を得たものとされてゐる、しかしてこの內容は今のところ全く祕密とされてゐるのでそのアウトラインをも窺ふことを許されないが、根本精神は依然民有民營を基礎に五大電力の統一强化を圖つたものと思惟され、之も電協自身が發表するのでなく議會再開劈頭に於て議會で直接發表され、民政、政友及び民政の有志代議士の名に於て議會に直接發表されるものと見られ、既に政黨と電協との間には之に關する總ての諒解は出來たものと見られてゐる

南鮮電氣六社の 重要代表者會議 けふは準備打合程度

南鮮六社の電氣合同は鮮鐵の決定に基き來る二月より新合同會社として營業を開始する筈であるが、之に先立ち社長及重役二十一名の選當及新會社の定款、本社所在地を決定するため各社では十日及十一日の兩日朝鮮ホテルで又は某處に於て六社の代表者會議を開き萬事の打合を爲す事になつてゐる、十日既に古谷大田府長、小倉大興社長の兩氏は入城して居り其他の各社代表は病臥中の香椎釜山瓦電社長を除いて十日午後二時着で入城の豫定であるので大體開催の見込みである

大日本紡績も 北支へ積極的 目先を變へ 高級品製造

【東京電】大日本紡では北支に對し今後積極的進出を行ふものと見られる、同社は現在のところ青島に於て十三萬錘の工場を有するのみで、別に工場新設乃至買收等の計畫を發表して居ないが、同社當局者の語るところに依れば同社首腦部は二、三の他の同業とは北支新紡今後の發展について若干異つた意見を有し、同地方の紡績を必ずしも太番手或ひは下級綿系のみに依存するとは見ずに、低賃銀

準戰時 經濟財政の 基本的方面
野田豐 (一)

國際情勢の危機時局に關聯して我が準戰時經濟體制の問題が漸く世の頭野の問題となつて來た、從來我が政治勢力の中心たる軍部がこれを取り上げるに及むで我が經濟はこの準戰時經濟體制に再編成せられ總ての財政經濟政策はこの線に副つて遂行せらるべき情勢となるに至つた、從つて準戰時經濟體制の問題は今年の我が財界にとつて重要なる問題たるや云ふ迄も無い、これに對し如何に對處するかは經濟界の各分野にある人々の事業經濟にとつて最も緊要な問題たるを以て日本經濟が今後再編せらるべき準戰時經濟體制の基本的方向を示せば大要次の如きものである

再編成の必要

國際情勢の危機は益々深まり行き昨今の情勢を以て進めば何時第二次世界大戰が開始せられるかわからない、若し不幸一度び戰爭が開始せられ我が國がこれに捲込まれるやうな情勢に追ひ込まれたなら、我國は如何なる方法と手段を以てしてもこれに勝たなくてはならぬ、それが爲には國家

總動 員計畫に基いて我が日本經濟も戰時經濟に再編成しなくてはならぬ、このときに當つて現資本主義經濟體制より一躍に戰時統制經濟に飛躍せむか經濟界に急激なる摩擦を生じ生產力の低減を來して戰爭の遂行を困難ならしむる事となる、加ふるに經濟封鎖に依つて世界貿易は杜絕し日、滿、鮮間の海上交通も

杜絕 することあるべきを考へなくてはならない、若し貿易が杜絕するやうなことになれば我が產業界は大混亂に陷る一方膨大たる軍事費の支拂はインフレーションとなつて我國の秩序を混亂に陷入れ、社會不安と相俟つて戰爭遂行に重大なる障碍を招來することは火を見るよりも明かである、かゝる見透し得べき障碍を除去し完全戰爭遂行を完全ならしむる爲には

今日 より準戰時經濟體制を確立し戰爭勃發と同時に戰時經濟に移行せしむべきやう日本經濟を再編成する必要があるのである、更に準戰時經濟並財政體制確立は次の如き角度からも確立の必要に迫まられて居る、卽ち軍部が廣田內閣に要望した庶政一新一革新政策の遂行要求中に包含せられた國民生活の安定は

國防 の見地から見ても必要缺くべからざる問題であつて、これには現資本主義經濟體制では到底その目的を達することが出來ぬ、それにはこの資本主義體制に修正を加へ、準戰時經濟體制の確立に依つて統制經濟を實踐し、これを通して國民生活安定の目的を達するの必要があるのである

目標は何か！

さらば以上の如き戰爭經濟と國民生活安定と軍需工業を中心とした產業の發展を目標とする準戰時經濟體制を確立するためには、我國の生產力の根元たる資本と勞働と資源を統制して以上の

三大 焦點に集中することを必要とするものであるが、それには當面現資本主義經濟體制を準戰時經濟體制に轉換して左記各項を實踐すると云ふことにならう

▲資本　軍需工業を中心としたる產業の發展と國民生活必需品の生產力を增進せしむる爲めに流通生產部門に亘り統制を加へることゝなる

▲勞働　同じく軍需工業並國民生活必需品の生產力を增大せしむべきやう動員・統制・訓練を加ふることゝなる

▲資源　戰時の經濟封鎖を豫期し可及的に天然資源の發見培養・確保に努むると共に自給自足經濟を爲し得るやうに一切の政策を行ふ事となる

酒、織物の移入稅 三年計畫で撤廢
本府が關係各省に交涉中 關係業者は重大視

朝鮮の織物及酒の移入稅撤廢に關し朝鮮總督では目下內地關係各省と交涉中で總督府としては來年度より三ケ年計畫で每年三分の一づつの稅額を輕減せんとする意向である、而してこの實現如何は移入稅に代るべき財源の問題であるが本府では移入稅撤廢は既定方針として代るべき財源に就いても相當腹案を抱いてゐる模樣である、然したからこれが實現の曉に於ては鮮內酒造業織物業に及ぼす影響は尠からず當業者は移入稅輕減の成行には重大關心を抱いてゐる

織物協會が 緊急協議

右移入稅撤廢に關し朝鮮織物協會では十一日午後一時より中央試驗所で緊急總會を開催これが對策を協議した

貿易研究會 專門委員會決定

朝鮮貿易協會で主催する貿易研究

滿洲は農產景氣 興銀も順調發展
鮮銀對中銀間では再協定締結 新京より歸城の加藤鮮銀總裁談

加藤鮮銀總裁は十日飛行機で新京より歸城したが語る

新京には興業銀行創立に關する使命を帶びて行つてきた、興銀は誕生した許りであるから別に變つて話すほどのことはないが滿洲は農產物の豐作で非常に景氣が良いので興銀も順調に業務をやつてゆけるだらう滿洲には對中央銀行との業務協定で前に旅行したがそれから見ると新京のみならず非常な發展を遂げてゐる中央銀行との協定は昨年中は前の協定を延長して實施してゐたが新年早々に東京での交涉が纏り一月一日から新協定を實施してゐる再協定で滿洲國幣と金圓とのパー維持は原則的に確固たるものであるが其他の個所が少し變つたまでだ新京を朝の五時半頃飛行機に乘れば十時すぎには京城に着くので人が疑つてゐる間に鮮滿の往來が出來るやうなものだ、やがて東京、新京間が一日で空中旅行が出來ることになるが之で愈よ內鮮滿は一體となら う、赤字公債の膨脹と對外爲替の低落物價高はインフレーションへの懸念を深めてゐるので今後この問題は重視せねばなるまい

商業銀行重役 全部重任と內定

朝鮮商業銀行では來る十三日重役會廿九日今期定時株主總會を開催今期頭取を除く全部の重役は任期滿了となるので改選の事になつてゐるが頭取以下重任と內定して居る

製絲釜整理の 內鮮差別に反對
三團體で決議し運動を開始

製絲工場の過剩釜十萬釜整理資金の朝鮮配當問題は昨年末一應解決を見たが其後鮮內製絲業間中には右決定に不滿を抱くもの相當あり去る七日朝鮮製絲協會、蠶絲製造業組合中央會、蠶繭組合聯合會の三團體では聯合幹部會を開き協議の結果左の如く決議を行つた

今回の內地に於ける製絲業者整備改善實施は鮮內製絲業者を內地に本店を有する支店工場と然らざるものとに分離せしむる結果となり、朝鮮製絲業の協同一致の精神を破るのみならず、延つては鮮內蠶絲業の體系機能を破壞せしむるものに付き、之が是正の促進方を全國製絲業組合聯合會に對して朝鮮蠶絲業會朝鮮製絲協會、蠶絲組合中央會及び朝鮮蠶繭組合聯合會の三團體において速かに之を要求す

なほこれがため小田製絲協會長、小野蠶絲中央會長、河原田蠶繭聯合會長の三氏は十八日頃東上して農林省を初め全國製絲業組合聯合會、帝國蠶絲組合、大日本中央蠶絲會に對し反對運動をなすことゝなつた

安川東拓總裁 東京での

農試場長會議 二月中旬開催

總督府農林局では來月中旬各道農事試驗場長會議を開催し……鮮銀支店長會議(來月八日より五日間)終了後二月下旬京城の豫定

貯銀八分据置

朝鮮貯蓄銀行では來る二十五日午前十一時より第十五回定時總會を開催、左記利益處分案を附議する(單位圓)

當期純益金二四一、九〇五▲前期繰越金五三、九〇六▲合計二九五、八一二▲之を處分すること左の如し▲法定準備金四五、〇〇〇▲配當平均準備金一五、〇〇〇▲役員賞與金一〇、〇〇〇▲配當金(年八分)一〇〇、〇〇〇▲特別積立金五〇、〇〇〇▲退職手當基金一〇、〇〇〇▲後期繰越金五五、八一二

解貸問題協議

京城卸商聯盟では十一日午後二時より仁川日滑組合側の代表者を招致し曩に仁川側から提案されたる解貸引上問題につき種々協議した

折角の好制度も 良く利用されぬ
保稅制度の實績未し

昨年十一月より實施をみ、鮮滿貿易伸張上大きい期待を囑された滿洲國內保稅輸送の實績は折角の好制度も肝心の貨物不足から所期の實績をあげ得ない狀況で、即ち內地の同制度利用は一日平均五六車釜山に廻着し一車每の封印による保稅輸送がスムースに運んでゐるが、朝鮮發は大邱、京城、平壤の三都合して一車に不足するので勢ひ安東で積替を餘儀なくしスピード輸送の利用を裏切るの甚だしいものがある

ヒマシ油の 大增產計畫
極東生藥が 年產廿萬貫

【東京電】關東軍では先きに大同產業をして極東生藥を創立、ヒマシ油及エフエドリンの製造を行はしめてゐるが右の中ヒマシ油は飛行機用の潤滑油として缺くべからざるものであるに拘らず、從來は擧げて輸入に委ねて居た、現在滿洲國內に於ける一ヶ年の消費高は年五萬貫に上り、內地は之の五六倍に達する情勢である、これに對して現在の生產高は極東生藥の約五萬貫に其他若干を加へるのみであつて軍備の擴充に應じて增加するであらう消費增、必要なストック增を到底賄へないため、此の程之が增產を計る意味から印度、南洋等よりヒマシ樹の種苗を輸入移植せしめ、極東生藥のみでも年產二十萬貫(二萬石)を目標に增產計畫を計らせることゝなつた模樣で、かゝる特殊藥品にまで及ぶ周到な東滿自給のための努力は時節柄注目される

仕事は多々あり 萬事は總裁の肚
佐方東拓理事歸城談

東拓京城支店理事佐方文次郎氏は過年來東上中のところこのほど歸城したが語る

安川新總裁に會つて來たが總裁は就任挨拶が多忙で落着いて語す機會もない位であつた、北鮮での石炭液化工業に東拓が參加することは未だ正式に聽いてゐないが、そんな話が起つてゐるのは事實だ、無水酒精工場はすでにパテントを購入したので近く實施に着手することになり、山林開發會社の設立に東拓が參加するかどうかは知らない、山林開發會社の話は全然聽いてゐない、江界水力に就いては東上中森さん(森矗昶氏)にも會つたが大した話はしなかつた、之等のことは新總裁の肚如何が重大な關係があるので新總裁が來鮮の折もつと詳しく話があらう、いづれにしろ朝鮮では東拓の仕事はやればいくらでもやれる譯だ

朝取證券取引員 古野義行商店 京城黃金町二

◇對外爲替(鮮銀發値)
對米　一八弗一六分七
對英　一志二片八分七

落穗

十一月の東西の綿系、綿花人絹市場は大騰騰で前場は寄付だけで商場引と後場は全休といふ珍しい現象▲綿糸の當限は三百圓臺に切迫する大活況で東要商品高は愈よインフレの前兆を思はす▲多量の賣物手當を行つてゐた大綿絲は愈よ大儲りたが暴騰暴落で直ちに立會停止とは取引所の公定相場作成の機能が疑はれるしこれが亂國取引所の特徴には觸れない▲南鮮電力合同の總議が開かれる、重役廿一名の大世帶の會社だ▲社長の人選本社の設置個所等々相當難問だがさてどう落付くか▲地元民が騷い齊あると言つても南鮮電力が本社を京城に置いたやうに本社は京城に置いても宜いのだ▲問題は社長で世間からみて納得の出來る人物に最も適應に決めたらよい

株式
商品高を背景に 一齊再爆發 異彩を放つ新鐘

前場　休日明けの今朝は三品の大沸騰に人氣は再び硬化して雜株商につれ更らにモスリン株等の買氣を刺戟し一方歐洲の風雲急を告げ船株へも買氣をみせるなど活況化し當所は新東一五四圓二と一圓四高大新八七圓一と一圓八高新綿は二圓三と一圓二高朝新三四圓丁日產八一圓三と一圓五拂込で二二圓井とみる買物も迫はされつゝある新東は四圓中心の揉合新鐘には天模様であるが大新は六圓五と氣崩れたるも再び七圓臺に引返し日產は一圓臺に持合つてゐたが第二期戰の底堅は漸く切つて落されたかに見受けられ結局新東一五三圓九と三安大新八七圓一新鐘二二圓四高日產八一圓二と一安と波瀾含みに前場引

後場　前場強調のあと後場は延引して二時より立會開始阪地高を入れて新東一五五圓五と一圓六高新鐘二二三圓九と一圓五高大新八七圓五と四高日產八一圓四と二高朝取八四圓三新三四圓一と寄附あと新東は七圓三新鐘五圓五大新八圓六と新高値に沸騰し第二戰は展開され一段の活況を呈した

は出遲れ物として買氣を煽り人造羊毛一圓二高の一六圓五六大東紡一圓五高の三〇圓丁新一圓三高の九圓五東洋モス一圓三高五七圓八新二九圓丁と新鐘高を演じ新鐘株は強新を始め一齊強調を辿り旭紡足利紡も強調人絹株は第二帝人が一圓高の六九圓五錦華人絹東京人絹は五、八〇錢高昭和人絹一圓八高の四三圓三五東邦人造一圓八高の三七圓丁大阪商船は歐洲不安で買はれて一圓二高の六四圓丁新も二七圓丁鑛業株では日產新の強調ラサ工新一圓高北樺石油一圓高の四八圓五日石一圓三高四八圓五化學工業株では窒素新七五圓五宮化一圓三五高鋼管二新二圓五方暴騰芝浦製作所は一氣に六圓方暴騰した

實物前場　朝鮮製鍊二六圓六全鑛鐵新二〇圓五窯素新七五圓三人造羊毛一六圓一第二デイゼル一五圓五人肥新一六圓九東滿パル一八圓七日本デイゼル一七圓五日華紡二四圓五鑑水港新一八圓七

放射線　▲目先もつと押目を作るだらうとみてゐる向が多く軟派も積極的態度をみせて來つゝあつたが▲今朝三品は大沸騰を演じたので株式も漸次に騰調を呈し一齊高をみせてゐる物價騰貴抑制などてんで問題にせぬと云ふ譯だ▲物價抑制とてもう無策な事が出來る譯ではないから株式關係では大勢現在の程度を保持し行くだらうとみてゐる▲現在の程度だつたら問題とする程の事でもないし手持原料の値上り益丈けでも大したものだから纖維工業などは素晴らしい好調をみせる事請合だ▲人絹會社などは昔時代を乘り切つた所にこの製品暴騰に惠まれたのだから前途は漸く明朗化して東北新興事業の辿るべき一過程を卒業したものとして見直すべきだらう▲公債消化政策の一助として投機抑制をやるとか傳へられてゐるが之が問題とするに足りないだらう若し政府がそんな事をやつたら逆に公債不消化となるだらうが▲と云ふのは株式市場には人氣が集注し資金が流入すれば證券流通資金は增大する且つ株式の利廻が低下すればこの資金は自然公債へも流れて行くのだ▲好景氣と株式高公債消化は一貫せる線の上にあるとみてよいのではないか

株式高に 確り 國債

株式の買氣再燃に刺戟されて人氣幾分堅り模様となり一圓四分、五分利共に五錢高を告げ賣物は大體なつたが商內で閑散相場は大體見送りと漸商內は薄くなつて來た米貨債は下値には帅々買氣あり品の堅り勞々六分半五分半共に八十錢方引締つた

大阪國債市況　▲甲五分利一〇〇、三三▲第三五分一〇〇、[illegible]▲四分一〇一、七九▲二八八▲一四分一〇一、八〇▲佛貨一九七〇五▲米貨六分半三五八、六〇▲滿洲公債一〇〇、二〇

證券 米豆 清算取引 星 劉君星商店 仁川府海岸町三ノ一 證券部 米豆部 電話長一二〇 一一五〇

證券 新年 謹賀 ▲證券投資の成否は調査の如何と取引先の選定に因つて決しますから▲弊社調査部は大阪商事株式會社調査部と密接なる連絡を取り此の點完璧を期して居りますから御遠慮なく御利用を願ひます▲弊社は眞に顧客本位を信條とし共存共榮に只管精進して居ります
▲會社便覽 申込の方に贈呈
▲利廻計算器 定價壹圓の處證券指南所付申込の方に贈呈
京城府明治町一ノ五九 五 昭和證券株式會社 電話本局(2)代表二二六番

期米
買人氣沸騰して 新高値に躍進 前途更に波瀾含み

前場　今朝は株式高と阪地の上放れを受けて買物を誘致し當九圓二五錢中九圓二九錢先九圓四〇錢と休日前より六丁高に寄付きその後出直りと見る京城筋の買物に顏合せしが吹値は割高觀の賣物多く四六錢と伸惱みこの愛仕手の見送りで四八錢所に遊節手堅商狀を繰返し向高値合に關東を了る

後場　前場強調のあと後場は阪地高に買氣更らに旺盛にて當不申中九圓三四錢先は九圓六〇錢と一二丁高上放れ二節七〇錢から三節八一錢と暴騰を演じた

正米は賣物落

正米は並三等が二十九圓二十錢見當であるが內地方面からはテンで買物なく只多摩組が實用向として時々注文があるのと發良部は酒米として取引がある位に過ぎないが何分產地が籾の出來値から採算すると三十圓以上でも引合はない際と出廻りが極端に減少せるので底意は何程硬であろ殊に白米の如きは帅々ながら實行きつゝあるのと籾は比較的高く取引され正米は

その打擊に依り向ほ賣物澁は免れない狀態である

仁川在米內譯

目下仁川に停滯せる米は別項の如く玄米七萬二百二十三叺籾は二十萬六千三百九十四叺となれるがこれに對する持米筋を見ると玄米はその大部分が十二國の受米で移出商の思惑に屬する米はほんの僅かであり又籾の如きは奧地の商人や大地主の思惑が主で地方の精米筋が將來の原料として買入せる數量は至つて尠なく只力武精米所と朝鮮精米が原料の豫備として少し思惑せるに過ぎない狀態である

朝新に仕手腰入

朝新は新東高に招伴して三四圓台にあるが株界の前途は大波瀾の兆あり第二期戰の序幕は切つて落されたので、大手筋は着々戰果ひそかに正味を引きつゝあつて浮動株を一掃せんとしつゝあるが十一日現在の代引尻は僅かに二四〇枚に減じてゐる某大手のみにても既に一萬二、三千株を引いており最近內地へも行つた模様であから朝新戰の前途は興味を以てみられてゐる

絲株も高い

雜株は商品高に惠まれた紡株物色の人氣となつてゐるがモスリン株

大 大原現物店 京城明治町 代表電話(2)五一三二 今日ノ動キ 午後二時調
大東紡 同新 東洋モス 同新 鐘紡 大阪化學 電氣興業 東洋レーヨン 日產 日本レイヨン 東邦人絹 同新 朝鮮二帝人 第二帝人 日石 日本工業 [illegible]

三和株式現物店 京城府明治町一丁目 電話本局(2)代表6101 6102 6103 6104 6105 3922
十一日午後一時入電 △高▲安
鮮銀新 殖銀新 京電 西鮮 東拓新 北鮮製紙 金剛製鐵 朝鮮 帝國纖維 川崎造 浦賀新 鐘水新 人絹新 電化新 電工新 帝火藥 日曹新 小田急 日華紡 京モス 洋モス 日新新 日レ新 東人絹 同新 東邦新人 日產新 北海道 日石新 日本石油 昭和新 鋼管 亞鉛 エヌ新 日タ新 日野二新 日曹新 旭硝子 硝子 バブ新 亞紡 大同電力 [illegible]

金本位 東亞證券 東 一月十一日仲値午後一時調 現物部 市外 專用 短期部 市外 專用
大同電 同新 浦賀二 足利紡 日華紡 東邦人 人造羊 白出新 帝國 人肥新 北樺油 北樺鐵 太平炭 塩水新 日曹新 日産新 日石新 日曹新 共同新 ドレツ 日糖新 電化新 日曹新 帝 電工新 日本曹 同新 ラサ新 エタ新 大阪曹 同新 デゼル 同新 日產 東滿パ 拓殖新 滿蒙 王子紙 同新 製鐵 北鮮紙 朝鮮新 [illegible]

源 山本株式現物店 京城府明治町一 代表電話(2)五一九
北樺石油 大阪機工 以上今工 國產業 モンドル 推獎株 北日本石 朝鮮日新 同新 日本新 人絹 同羊毛 日本電 全經鍛 朝化 東京モ 二デイゼル 同朝 北大ヲ 大阪 國產 [illegible]

株式(十一日)	朝取短期 寄付	大引	高値	安値
朝取 前	[illegible]	[illegible]	[illegible]	[illegible]
同新	[illegible]	[illegible]	[illegible]	[illegible]
大新	[illegible]	[illegible]	[illegible]	[illegible]
東新	[illegible]	[illegible]	[illegible]	[illegible]
鐘新	[illegible]	[illegible]	[illegible]	[illegible]
日產	[illegible]	[illegible]	[illegible]	[illegible]
同新	[illegible]	[illegible]	[illegible]	[illegible]
拓新	[illegible]	[illegible]	[illegible]	[illegible]
日レ	[illegible]	[illegible]	[illegible]	[illegible]
朝石	[illegible]	[illegible]	[illegible]	[illegible]
北拓	[illegible]	[illegible]	[illegible]	[illegible]

朝取短期建玉表

各地正米市況(丸セ仲立組合出來値)	一等	二等	三等
多摩	[illegible]	[illegible]	[illegible]
銀坊主	[illegible]	[illegible]	[illegible]
穀良都	[illegible]	[illegible]	[illegible]
陸羽	[illegible]	[illegible]	[illegible]
由玄米	[illegible]	[illegible]	[illegible]
無檢査	[illegible]	[illegible]	[illegible]
白米丸仁	[illegible]	[illegible]	[illegible]
新米先約三等	[illegible]	[illegible]	[illegible]

龍山三等 三、五〇　光州三等 三、一〇
速長三等 三、四〇　金井三等 三、一〇
海州三等 三、〇〇　鐵原三等 三、一〇
南鮮三等 三、一〇　天安四等 三、〇〇
水原四等 三、〇〇　平澤四等 三、〇〇
小麥 四錢
海州三等三、〇〇　沙里院三等三、〇〇
釜山(十五錢高) 三等 三、六五
大邱(十錢高) 四等 三、三〇 中八〇 下七〇
群山(十錢高) 四等 三、四〇 籾上 三、〇〇 中 [illegible] 下 [illegible]
木浦(同) 籾上 八〇 四等 三、〇〇

仁川期米 / 期米(十一日) / 東株長期 / 大阪期米 / 東京期米 / 大阪三品 / 各地期米 / 商品(十一日) / 外電(十一日) / 金融(十一日)：[illegible]

大阪人絹現物

	寄値	引値
帝人	九二〇〇	八九〇〇
旭	九二〇〇	八七〇〇
東洋	九一〇〇	八九〇〇
昭和	九一〇〇	八八〇〇

日本棋院 昇段大手合戰譜 (10)

四段 井上一郎　先相先番　三段 加藤三七一

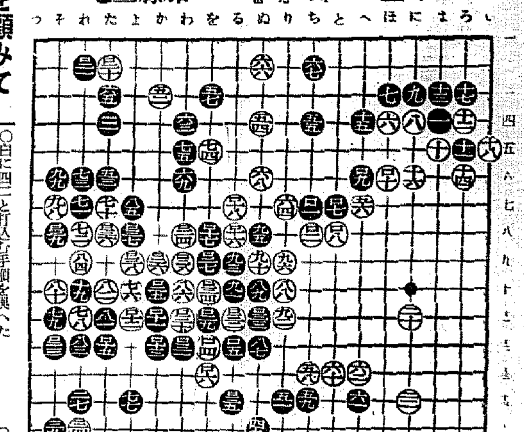

戰跡を顧みて
五段 村嶋誼紀

●黑十一で「へ三」に引くか、十三にツグか、何れかの定石を擇ぶべきで、譜の白十八までの定石は、多少白有利の分れと見るべきであらう

●黑十七でロ十にツケて變化を求めるのも面機の一策とされる

○白二十は五二のかゝりを急ぐべきである、右邊を打つとすれば「は十三」の大ゲイマに合理性を認める

●黑二一は二七のかゝりを先きにして、白の應手を見るべき手順である

次ぎに白譜と同じく二八のツメならば、黑四七の一間ヒラキを擇ぶ事になるし、白若し「か十六」或は二九ならば、そこで黑二一とカカつても、譜に比して多少優る意味が生じるであらう

○白二八のツメは疑問、右下黑三三、二五のツケ引きを打たしてあるのに滿足し「か十六」のトビ又は二九のケイマを本手とする、

●黑三一では三三の三々を侵し、以下白三一黑三三白「た十五」黑「た十四」白「か十六」に次いで黑六一にトビ、白四一の打込みに備へる方が、平易の狀勢を辿る事が出來たであらう

○白に四二と打込む手順を與へたのは、黑の不覺と云へやう

○白五十は「る十七」の打拔きを正着とする

●黑五一は手堅きに失し、緩慢の嫌ひなしとしない

こゝに備へるとすれば、六一のトビを可とするが、手拔きして左上隅に轉じ「わ三」に大ゲイマして大勢を制すべきであつた

○白五六は黑「に十」の打込みの防禦ではあるが、散漫の憾みがある「り三」にコスみ、黑「ち三」の一を擇ぶべきである

○白五八は五六の苦惡を繼承した明瞭なる一著ではあるが黑五七の打込みを緩和し、六一にトンで守勢に出るか、「へ十一」にトンで攻勢を採るか、二者その一を擇ぶべきであつた

果然黑五九乃至百六一の救急處置に先手を稱はれ、黑六三とコスまれる手順になつては、白の前途に一抹の不安を見る

此の白五八で「を四」にツケ、以下黑「る三」白「る四」黑「ぬ三」白「か五」と運んで、徐々に打進むべきであつた

●黑七十は七四のトビで押へたい

○白七十以下は非勢を惜つての必死の猛襲である

●黑七三のツギは退嬰の非難を免れない

決然ロ三六に切つて、緩みなく戰ふべきである

○白七六は八二にツケて、急がしく折衝を重ねべきで、次ぎに黑八一のハネならば、白「ロ十二」とハネ

●黑七七では隨つて八七のケイマを着眼の要點とする

●黑八五に至つても八七のケイマである

○白八六ではとにかく八七の必爭點を先占し、左邊七十以下の一團は、黑の來襲を待つて善後策を講ずべきである

●黑八七とケイマする手順になつては、白の敗勢漸く著明となり、一局の運命はこゝに決したものと見られる

(分)
○一〇三 わ八 3　●一〇四 か十一
○一〇五 か九 6　●一〇六 を九
○一〇七 わ十　●一〇八 を十一
○一〇九 る十一　●一一〇 わ十
○一一一 を十　●一一二 ぬ十
○一一三 た八　●一一四 る十一
○一一五 よ九　●一一六 よ八
○一一七　●一一八 そ八
(一分以內は切捨)
百三十九手完 黑中押勝
消費時間 (白)七・五五 (黑)七・五四
(制限時間各八時間)

次回對局者
四段 宮下秀洋氏　先二先　初段 松林茂比古氏

京城日報
朝刊 夕刊共十四
發行所 京城府太平通一丁目 合資會社 京城日報社

朝鮮語講義錄

專門家諸氏執筆 斯界唯一の指導機關（見本進呈）

◇月額六十錢◇三ヶ月一圓七十錢◇六ヶ月三圓四十錢◇一年（全部）六圓五十錢◇

◇右合本 總クロース上・中・下三冊一組美裝函入 特價六圓五十錢（送料五十錢）

◇特典 右一年分又は合本の前金申込には『朝鮮語試驗問題釋義集』（定價一圓 送料十六錢）を一冊贈呈す

本講義錄は斯界唯一の指導機關にて内鮮專門家諸氏の執筆に係り會話、文法、翻譯法を初め必要科目を網羅し其の講述の平易にして懇切なること他に比類なく既に定評あり、年々施行さるる第三種試驗合格者は殆と本講義錄讀者を以て占めつつあり、以て効果の顯著なるを知るべきである（全部印刷濟につき讀月分にても同時に配送することを得）

普通學校 朝鮮語讀本譯解

◇卷四出づ（送料共五十六錢）卷一（送料共三十四錢）卷二（送料共五十六錢）卷三（送料共五十七錢）

わかり易い朝鮮語會話

從來、内地人に取り比較的學習困難とされてをる朝鮮語をわかり易く初歩一般的知識を習得せしむべく平易簡明に講述し昭和五年度總督府改定諺文綴字法を準據したものである定價一圓送料十六錢（内容見本進呈）

京城太平通一丁目 朝鮮通信社内
朝鮮語研究會
電話本局(2)四五六二番 振替京城七六六番

山八金剛 クスリハ山岸

合資會社 山岸天佑堂
京城府本町一丁目
：卸と小賣・通信販賣：
：毎月營業月報發行：

タバコのみの
齒磨スモカ

近いようで
遠い
遠いようで
近い……
貴と
スモカ！

838　煙草化粧品藥店にあり定價十五錢

金・白金・銀 ㊕ 京城德力
京城明治町
電話本局 1572・4037・2088・3688・3939

文具卸商
株式會社 彰文堂
京城仁寺町七三八 振替京城五〇九二

ノーシン

ツーサン齋

この顏ぶれを見よ！本誌の壯擧を贊して熱血を注がれた力作ばかり！

素晴しい評判 物凄い賣行
日の出 二月小説特大號

武門の恥	時代小說	菊池寛
折鶴	現代小說	久米正雄
般若の雨	時代小說	白井喬二
母の簪和八唄	時代小說	長谷川伸
盜人廐	戲曲	吉田絃二郎
青い鳥	現代小說	加藤武雄
あゞ・まりあ	現代小說	吉屋信子
捕物妻戀坂	時代小說	土師清二
春の粧ひ	現代小說	武田麟太郎
英雄一代	偉人小說	三島章道
南風薩摩歌	時代小說	海音寺潮五郎
朝の晴着	現代小說	山岡莊八
夜會服の死美人	探偵實話	三角寛
おけら悲歌	諧謔小說	サトー・ハチロー
風の女王	現代小說	片岡鐵兵
愛獄の父母	時代小說	吉川英治
人生の花束	現代小說	中村武羅夫
花咲く潜望鏡	戰爭小說	福永恭助
新寶島	冒險小說	岩崎榮
甲武信ヶ嶽	傳奇小說	野村胡堂
母の花環	現代小說	岡田三郎
夜光蟲	探偵小說	横溝正史
俠艷一代女	長篇講談	大島伯鶴
變化如來	時代小說	角田喜久雄
緋牡丹傳奇	時代小說	大佛次郎

此外記事讀物滿載!!
新年號以上の壯觀!!

七百五十頁の大册　特價六十錢　新潮社發行

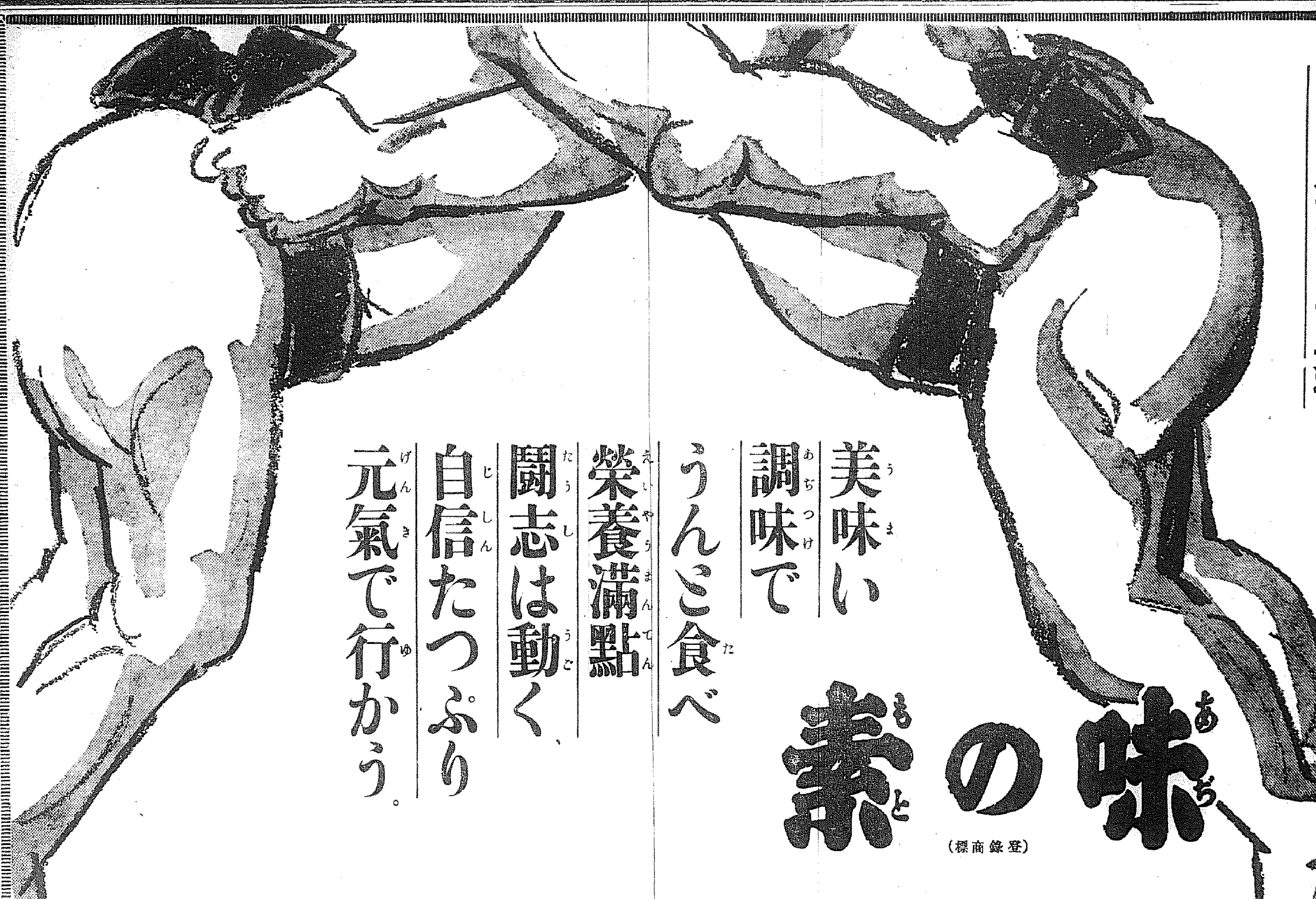

味よく、食よく、よく太る。

美味い
調味で
うんと食べ
榮養滿點
闘志は動く
自信たっぷり
元氣で行かう。

味の素
（登録商標）

宮内省御用達　味の素本舗　株式會社鈴木商店

1—L

鴨綠江調査の內容

第一回打合會では組織方法等を決定

けふ委員會覺書に調印

鮮滿一如の大方針の下に日滿兩國間の懸案解決に引續き鮮滿に關聯ある鴨綠江鮮滿共同技術委員會は十二日午前十一時から總督府に於て來城中の李滿洲國交通部大臣と南總督との間に覺書の調印が行はれることになつた、鮮滿兩國に特派すべきこの調印と共に滿洲國では即日新京にて委員を任命、總督府の委員任命と共に十三、十四兩日にわたり第一回の打合委員會を開催する筈である、滿洲國側委員の顔ぶれは李交通部大臣と同行の交通部司長平井出貞三、同技正尾形謙、安東航政局鐵務科長島崎庸一、外交部文書科長下村信貞、水運科事務官石井慶雄氏が任命される模樣である、なほ李交通部大臣は五部海務官と共に十四日午後三時卅五分京城發列車で歸滿の筈である、共同技術委員會の成立により、鮮滿一體となつて各經費を折半して行ふ鴨綠江航路調査の內容は

一、上流は新義州を限度とする地域に亘る航路の調定

一、汽船、ヂャンク等の航行に便ならしめるため、鴨綠江渡橋の上下流の浚渫並に沿岸の改修工事

一、鴨綠江水力電氣發電計畫に伴ひダム建設により途中インクラインの設置

一、汽船及びヂャンク等航行船舶の噸數制限

一、現在航行中の船舶並に船舶會社の統制

等を主眼とし、第一回打合會に於て調査の組織方法等を決定、場合によつては現地委員會をも開催することになる模樣で、鴨綠江水電關係調査と密接不可分の關係を持つものである

半島官民と親密の度を加ふるは欣快!

李交通部大臣語る

右に就て李交通部大臣は前後三回の來鮮により京城とは充分の親しみを有してゐる、さらに鮮滿一如の狀態にある折柄自分は機會ある每に半島の官民に敬意を表したいと思つてゐる特に今度は鴨綠江共同技術調査委員會に對する覺書の調印を行ふため來鮮するに當り、一層半島官民と親密の度を加へることの出來るのは非常に欣快である と語つた

鴨綠江水電會社其他 ◇平井出氏は語る

李滿洲國交通部大臣と共に入城した交通部司長平井出貞三氏は、鴨綠江水力電氣會社、鴨綠江岸警務問題その他に就て車中次の如く語つた

鮮滿兩國に國境なしを如實に反映してゐる折柄今度の鮮滿雙方面がこの意味で進んでゐるも不必要のやうな感がないでもないが、これは鮮滿一如の方針が上層部だけなので、一般にこの公式を確認さすことが重要と認めたからで、この點覺書の調印は重要な意義がある、

×

鴨綠江水利問題に伴ふ水力電氣發電計畫は今度の共同技術調査とも密接な關係があるもので政府當局も話が進んでゐる、しかし李交通部大臣は、この際直接この話に觸れることはあるまいと思ふ

×

鮮滿兩國關係のことではあるが、鴨綠江對岸の滿洲國內に行く郵便物は新義州經由新京その他から配達されてゐるので、若しこれを滿鮮側の對岸から配達するやうになれば約一週間位早く着くことになるので、改て交通部と遞信局で事務的に解決濟みで當方では豫算も既に計上して準備を完了してゐるが、この際遞信局側の都合が上ければ實行に就ての打合せも濟まして歸りたいと思ふ、結局新義州から上流に向つて遞信局側で自動車遞送その他の便を圖つて貰へるか、經費をどうするかゞ問題で、こちらには充分の用意がある

×

滿洲國では近く私鐵補助法を公布する豫定であるが、これによつて國鐵、滿鐵のみで行つてゐた鐵道計畫はぐんぐん促進される筈で、或は鮮內で私鐵買收が行はれる結果滿洲に半島の私鐵が進出することがありはしないかとも考へてゐる

×

鮮滿間の勞力協定、鐵道の統制に引つゞき內鮮滿を通じた電信電話の統制といふことも將來考へる問題で、時機の問題として解決が期待される

×

なほ鴨綠江共同技術調査の費用は追加豫算として直ちに要求の筈であるが、調査完了の期限等はまだ決定してゐない

私鐵買收

鐵道局では產業、經濟、工業の各方面に亘つて開發的態形を整へた半島狀勢に對應する鐵道網を確立するため、十二年度に於て京南鐵道、朝鮮鐵道、金剛山電鐵三社の六路線總額八千二百萬圓に上る買收案を樹て拓務省との折衝を經へ、目下東上中の深川局長が大藏省と折衝に努めてゐるが右の私鐵買收案は今後の私鐵補助を促進するため、國鐵補助の振替へを行ふもので成行は極めて注目されてゐるが或は茂山鐵道聯絡に伴ひ古茂山、茂山間の朝鐵咸北線を鐵道局が買收して改良計畫を行ふ場合は自然右の私鐵買收案は實現難に陷るのではないかと見られてゐる、なほ買收案中の私鐵は新法により十四年十二月十四日に朝鐵、同廿一日に金剛山電鐵、十五年三月廿一日に京南鐵道がいづれも補助期限滿了となるものである、右に就て十一日午後一時卅五分歸城した吉田鐵道局長は次の如く語つた

補助期限滿了の物を一括整理の方針

拓務省の同意を得た 吉田鐵道局長語る

私鐵買收は近く補助期限滿了となるものを一括して整理する方針で拓務省の同意を得たが、大藏省との交渉はこれからであるが、公債漸減政策をとつてゐる折柄どうなるか見透しもつかぬ、又茂山開發に伴ふ咸北線問

題も何等決定してゐない

私鐵補助 法改正に伴ふ半期五百萬圓の補助金は或は分割減されるかも知れぬが大藏省としても鮮內私鐵誘致に支障を來すやうなやり方はしないだらうと思つてゐる、車輛增備計畫も大藏省作上の交渉一切を終り鮮內で作製し切れぬものは內地で作ることになつたが、明年度は大體一千輛の豫定である、なほ私鐵買收問題に就ては來月初め再び東上折衝する筈である

藤沼翰長貴院各派を歷訪

【東京電話】藤沼書記官長は十一日午前十一時公正會の黑田長和男を訪問し、議會再開も切迫したので政府の所信を披瀝しこれが支援を懇請し約三十分にして辭去した、翰長は更に交友クラブ、同成會、同和會、火曜會等を歷訪して同樣支持を懇請する

抗日聯合軍が戰備を進む

中央が討伐令を發布せば 西安ソヴエート政府樹立

【上海十一日發同盟特派員發】抗日聯合軍西安軍事委員會は今や完全に共產軍と提携、抗日聯合軍(陝東北、西北兩軍を中心に改編)交通戰時管理行政機關を設置、潼關以西の中央軍驅逐を目標に戰備を進めてゐる、一方國民政府に對しては抗日救國々策の承認、抗日即戰、失地回復を迫りつゝあり、萬一中央が討伐令を發布せば同時に西安ソヴエート政府樹立を宣言するに決したといはれ、蘇聯邦は右宣言をまつて抗日軍に飛行機その他の武器を提供する旨を約したと傳へられる、その結果陝西、甘肅の赤化區域が擴大されることとなるが英米兩國大使館も事態を重大視してゐる

先發隊漢口に上陸

【上海十一日發同盟特派員發】國民政府は內外に對する反響を顧慮し未だ西北軍討伐の命令を差控へてゐるが、續々兵力を集結し湖南、湖北等の河川軍をも動員して目下水路漢口方面に輸送してゐる、先發隊はすでに漢口に上陸洛陽に向つたといはれる

貴院豫算委員長

【東京電話】貴族院の豫算委員長には研究會の兒玉秀雄伯、林博太郎伯が候補に擬せられてゐたが、研究會では各方面の意向を徵めた結果大體兒玉秀雄伯を推すと內定した

蔣氏は苦慮す

西安問題をどう解決? 奉化會議は注目

蔣介石氏

【上海十一日同盟】西安に於ける急激なる赤化工作の實際に對し、國民政府部內には頗る狼狽の色があるが、奉化に在る蔣介石氏は昨日宋子文、孔祥熙、黃紹雄、王寵惠、李志剛氏等を參集せしめ時局對策につき協議中であるが、南京中央部の軍部及び黨部首腦の多くは西安問題の武力討伐決行を主張してゐるに對し蔣介石氏は自己の西安脫出の保證として楊虎城等と若干政策の採用を約した手前もあり如何にして和平解決を求めんかと苦慮しつゝあり、昨日の奉化會議では

一、國民政府の新閣策は三中全會議によつて審議決定すべきにつき、右會議に張學良、楊虎城はその主張を正式提示すべし

二、蔣介石、宋子文兩氏は努めて右主張の貫徹を期するやう援助する

三、西安に於ける實際的工作は右會議終了まで繼持する

といふ慰撫的方針を決定して事態の擴大防止につき西安方面と再び折衝を開始した模樣である、然し今日の所蔣介石氏が現在の消極的態度を一變して右か左か積極的方針に出でざる限り時局收拾は、殆ど絕望視され、今後更に中央要人を加へて續行さるべき奉化會議の成行は時局轉換の關鍵として注目されてゐる

蔣氏に公約實行を督促

【上海十日同盟】楊虎城氏代表李思韶氏は九日南京に到着、十日奉化に向つた、十日奉化着早々蔣介石氏と會見する筈であるが南京西安間の緊張狀態緩和の所謂楊虎城氏代表の蔣介石氏直接訪問は重大意義を持つものと非常な注目を惹いてゐる、一般觀測は楊虎城氏代表李思韶氏は楊氏の命を受け蔣介石氏が西安釋放に際してなしたる公約の實行を督促するものと見てゐる

市街地計畫答申出揃ふ

近く本府に委員會

本府は咸興、仁川、木浦、大邱、全州、新義州、平壤、咸興の七都市の市街地計畫案を各府會に諮問中であつたがこのほど全部の答申が出揃つたので本府は市街地計畫委員會を來る十九、廿日の兩日本府第二會議室に開催答申案に基き愼重審議することゝなつた

天皇 皇后兩陛下 葉山に行幸啓

【東京電話】天皇陛下には十一日英照皇太后四十周年式年祭御終了後、皇后陛下御同列葉山御用邸に行幸啓あそばされた 天皇陛下には陸軍御通常禮裝を召され 皇后陛下御同列、松平宮相、百武侍從長、宇佐美武官長、廣幡大夫、竹屋女官長を隨へさせられ略式自動車鹵簿にて午後一時五十五分宮城御出門、東京驛內で一旦松の間に入御、皇太后陛下の御使大谷大夫に賜謁、御少憩の後坂口東鐵局長の御先導でホームに玉步を運ばせられ、皇族方を始め奉り廣田首相以下文武百官など多數奉送者に御會釋を賜ひつつ、宮廷列車で同二時五分御發車、三時五分逗子驛御着車、皇太子殿下御待ちかねの葉山御用邸に入らせられた、來る二十一日帝國議會御休會明け迄同御用邸に御滯留あそばされる御豫定と承る

根本政策を闡明

首相の施政演說草案に關し 三長官が協議決定

【東京電話】來る二十一日の休會明け議會劈頭に廣田首相の行ふべき一般施政演說の草案に關し、藤沼書記官長、次田法制局長官及び石渡情報局長官心得は十一日午後二時半より首相官邸に參集、各省より提出せる資料に基き協議の結果首相の施政演說にて

一、日獨防共協定及び日伊取決めの締結

一、對支外交交渉の根本方針

一、所謂七大國策十四項目、特に電力統制案、貿易統制を初め庶業貿易の振興政策の概要

一、行政機構及び議會制度改革問題の經過

の各項目の措置について現內閣の根本政策を闡明するに決定、この主旨に從ひ協議し成案は來る十九日の定例閣議に附議して正式決定することゝし同三時半散會した、而して首相の演說に於て特に今や重要事業の工成り、大いに時弊を矯正し、內外施設を一新すべき秋に際し政府は我が憲政の大義に則り、帝國議會の機能を發揮し以つて國運の進展に資せんことを期する旨を強調して國家兩院の支援を希求する方針である

半島產業經濟の開發に邁進!

兩部長會議に於る大野總監の訓示

十一日の各道內務、產業兩部長會議に於ける大野政務總監の訓示は次の如くである

私昨 年政務總監の大命を拜し本日茲に初めて各位と會同し、總督閣下の御訓示に關聯して其の御趣旨を敷衍し聊か所懷を申述べる機會を得ましたことは深く欣快とする所であります 敬神崇祖の大義を伸べ、報本反始の誠を致すは我國固有の美風でありまして、半島に於ける崇祖の敬神觀念が日と共に深化徹底を見つゝありますことは最も意を強くする所でありますが、昨年神社制度の刷新斷行に際し朝鮮にても京城神社と龍頭山神社の兩社を國幣小社に列格仰出されましたことは洵に恐懼に堪へない次第であります、各位は宜しく其の本旨に鑑み半島民衆の神社崇敬觀念を彌々高くし神社を中心として國民精神の振作を圖り民俗を醇化すべく、格別の努力を致されたいのであります

昨夏 南鮮に於ける風水害の損害は殆ど以來の激甚を極め、其の慘狀は言語に絕するものがあつたのであります、當時畏くも 天皇 皇后兩陛下の御仁慈に對しましては、眞に感泣の外ありませぬ、一日も速かに災害地域を復舊し、罹災民の甦生を促して復興の機運に導きますは勿論、今後の天災に依る被害の防止に遺憾無きを期して、罹災民に對へ奉らねばなりませぬ、救濟に關する應急の施設に付ては幸ひ關係各位の機宜の措置と一般同情ある援助に依り適切なる方途を講じ得たのであります、更に災害地の善後措置に付ても遺憾無きを期してゐるのでありますが、其の間に於ける關係各位の多大なる御苦勞に對し深甚なる敬意を表するものであります

由來 本府に於きましては年々巨費を投じて主要大河川の改修整理を繼續し、地方中小河川に付きましては市街防水等の目的を以て局部的に改修を行ひ來つたのでありますが、此等從前の施設のみを以て今後の災害を完全に防止することは固より困難であります、更に其の計畫を充分檢討すると同時に此等中小河川の調査を遂げ、其の最も危險なる地域より逐次改修を進めますると共に、一方山林の濫伐を抑止し、併せて砂防及保護に關する施設並に愛林思想の普及に依り林政の整備を期し、併せて火田の整理に對しても一步を進め、農林兩全の見地より民有林地利用區分調査を行ふ等、治山事業の完成に力を注ぎ彼此相俟つ今後の不安を除去致さねばなりませぬ、此の趣旨の下に昨年治水調査委員會を組織し朝野の意見を徵し、以て夫々適切なる根本計畫を樹立致したのでありますが、幸にして其の大部分が明年度より實施せらるゝ見込が立ちましたことは御同慶に堪へない次第であります

農山 漁村の振興運動に關しましては昨秋初度の道知事會議に於て總督閣下より訓示せられました通り、之が根本方針は何等變改せらるゝことなく一層諸般の施設の充實を期すべく施措中であります、而して第一次指定部落が計畫樹立第五年に入るの意義深き本年の初頭に當り、特に其の重要性を痛感せらるゝは農山漁村に於ける中堅人物の養成と各方面に於ける指導者層の教養訓練であります、各位は此等の施措に重大なる關心を持せらるゝと共に、一面農村青年層並に婦人層の全面的覺醒を促す方途を講じ、部落共勵施設の徹底を圖つて漸進的に自主的活動を行はしめ、本運動に恒久性を持たしむることに努められたいのであります

而して 昭和十、十一兩年度にて本府地方廳を通じ本運動の促進を圖る爲必要なる各般の施設を實施する所があつたのでありますが歲月の經過に伴ひ動もすれば緊張せる氣分を喪失し自力更生の熱意を缺き漸く官の指導に依倚する等の弊を生じ遂に他動的運動に墮するに至らんとする傾向の看取せられますことは深く遺憾とする所であります、各位は下級指導職員を率ゆる統監宜しきを制し、地方の實情を勘案して步一步堅實なる進展を見んことを期し、徒に冠漫に失して實效を收めんとし又は短期間に實效を擧げんとするが如き弊を避けられたいのであります

半島 の教育は近來其の進展著しく一面一校計畫も本年度を以て完成を告げたのでありますが、其の就學率は推定學齡兒童に對し僅に二割五分內外に過ぎず、しかも一般の向學心は益熾烈にして到底現狀を以て滿足し能はざる所なるに鑑みまして、第二次朝鮮人初等教育擴充計畫を樹立し昭和十二年以降十年間に公立普通學校二〇、九〇五學級、農村簡易學校二、二〇〇學級を增設することと致したのであります、何都會地にかける小產階級の子弟に對する教育施設の普及を圖るの要緊なるを認め都會地にかても簡易學校を計畫し豫示計畫の一部として之が設行を期せんとするものであります

右の 計畫實施に依り普通學校は每年急激なる增加を來すのみならず、之に順應して中等教育の擴充を必要とするに至りましたが爲本府は中等教育調査委員會を組織し之に對應する計畫の樹立、並に中等教育に關する助成施設に付重要なる事項の調査審議を求めました結果、一般中等學校の擴張並に實業教育施設擴充の弊を矯正し、實業教育に對して必要なる擴充を行ふと同時に學校經營地方團體の財政狀態をも考慮の上、昭和十二年度より之が擴充增設を爲すことゝし之に對する國庫の助成方法に付ても各種の沿革に拘らず新に標準を設けて實業教育振興と併行を期せんとするものであります

公立 普通學校擴充計畫の遂行に關しては國庫の助成金を以て經常費に充當しまする外は總て地方團體の負擔に歸する關係上計畫の進行に伴ひ地方民の負擔が故に豫め國庫財政の關係を勘查し餘裕を生じたる財源は之を將來の施設に充つる資源に顧せしむる等必要なる措置を講じ、計畫の圓滿なる遂行を期せられたいのであります、教育の普及向上に伴ひ視學事務は一段と緊張を加ふるに至るのでありますが、昭和十二年度に於て一部之が充實を見る豫定でありますので、特に視學機關を督勵して豫め適當なる指導計畫を樹立せしめ、教育の效果擧揚に遺算なきを期すると共に農山漁村振興運動の進展と相俟ち、之が適正なる擴充を圖るべく一段の留意を望む次第であります

朝鮮 に於ける社會事業及び社會教育は尙ほ幾多初期の階梯に在りまして、將來新に施設經營を要する部門極めて廣汎なるものがあります、而も現下半島の情勢に照し稍ふるとき之が適切なる施策の實行は須臾も忽諸に附するを容しませぬから官民一致協力して鞏平たる指導精神の下に於て適正なる進展擴充を期し、以て民衆の福祉、社會文化向上の大いなる推進力たらしめたいと考ふるのであります、本府に於て社會課と社會教育課とを併置致しました所以も全く右の趣旨に基くのでありまして、地方に於ても此等各施設の機構を能く整備充實し以て社會の情勢の所要に對應するやう留意せられたいのであります

次に 昨秋朝鮮產業經濟調査會を開催し內鮮滿官民の權威者を委員に委囑して產業經濟進展の方策の全般に亘り諮問致しました結果、各位御承知の如き有效適切なる答申を得たのでありますが、各關係產業の全面的展開に關し一定の基準と針路とを定めますることは現下內外の情勢に鑑み正に喫緊の要務でありますから、右答申を重要なる參考資料と致しまして、帝國經濟の伸長躍進の上に、朝鮮の負荷する重責に鑑み又鮮滿一體の下に半島產業經濟の開發達成を目標として雄大なる方針の下に進發したいと存ずるのであります

昨年 五月公布せられたる米穀自治管理法に依る米穀統制組合の設立に付ては、官民の理解と協力とに依り順調に其の設立を完了し得ましたことは頗る欣ばしく存ずる次第であります、本年は米價の趨勢より見て同法の發動は其の要なきやに存ぜらるゝのでありますが、米穀統制の重要性並に米價の變化に際し得る準備と覺悟とを必要とするのでありますから、豫め部下を督勵し運用上遺憾なからしめられ度いのであります

昭和 十二年度豫算に於ては、經濟的進展して已まざる半島の特殊事情を考慮し、之に順應する施設計畫を致しまして總額四億一千六百萬圓を計上編成し中央政府の承認を得たのであります、幸にして議會の協贊を經まするに於ては之に依り中小河川改修、砂防、朝鮮人初等教育擴充及び中等學校の增設、中堅人物養成機關の擴充及び中等學校の增設等急速實施を要する事業に着手し又は擴充する事業の執行に當りては豫め各道の財源、執行方法、職員の採用配置等各般の事項に亘り充分なる準備を要するのであります

殊に 各道の財源は將に飽和點に達せんとするに拘らず國庫を要する地方公共事業は逐年增加の趨勢に在り、特に新規行政の新規事業施行に伴ふ負擔も亦決して僅少ならず、之が財源の捻出に付ては地方にかても其の設定に從ひ既定事業を選擇する等恒久的財源の捻出に努むるの用意が肝要と認めらるゝのであります

昭和 十二年度以降に於ては國庫及地方團體豫算の執行並に民間企業の勃興に伴ひ半島の諸工事は未曾有の活況を呈し頓に勞力の需要を增加すべく、一日の所要人員三十五萬人を下らざる情勢でありまして、之が調節は將來に幾多困難なを見るに至るものと豫想せらるゝのでありますから、今日より夫々調査を進め用意を整へ苟くも遺漏を生ずるが如きこと無きを期せねばなりませぬ、乃ち南鮮に於ける多數の罹災及失業者の救濟すると同時に、各事業地に於ける勞力充足の圓滑の萬全を圖る等以て半島にかける重要方策たる此等各事業の遂行に支障なからしむることに充分留意せられたいのであります

去華 就實は凡そ職を官に奉ずる者の公私生活上堅持すべき信條たるは既に就任の際訓示致した所でありますが、本府豫算の執行及民衆の勃興に依る好景氣現象の浸潤は延て一般に奢侈放恣の弊を醸すなきを保し難いのであります、各位は克く此の傾向を洞察し官に在る者は常に質實儉約の風を保つて一般の醸成を未然に防止せられんことを切望するものであります、以上は私の特に各位の考慮を煩はしたく考へて居ります重なる點を申上げた次第であります、何新規事業の執行準備に關する打合事項に關しては腹蔵なく充分意見を交換せられ、各般の事項に亘り遺漏なきを期せられ度いのであります

昭和十一年十二月十一日 朝鮮總督府政務總監 大野緣一郎

東西南北

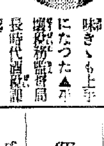

京城府尹と云ふ何事にも倚らかが市長の職役を演はねばならぬ甘蔗君宴會の席も相當多く何時とはなしに酒の味きゝも上手になつた▲平壤稅務監督局長時代酒稅課稅方法で相當頭を惱ませたゞ酒について研究したのが酒を語る入門の第一步▲で、朝鮮の酒は內地の酒に較べて決して一步も譲らぬ味だがどうも朝鮮酒を飲むより酒の名を飲む癖があつてね▲と通振るが本人宴席では何時もビールばかり▲これは泥醉防止の戰法だと體く逃げるので▲酒召さぬ「酒通」は怪しいとこの正月以來氏の酒談は通用しなくなつた(寫眞は甘蔗氏)

夕刊後の市況

◇…大株短期引値

大新	九二、九〇	不變
鐘新	二〇八、〇〇	一〇高
日產	八三、〇〇	四〇高
新東	一六一、〇〇	不變

大阪短期後場引

	引	高	安
大新	[illegible]	[illegible]	[illegible]
鐘新	[illegible]	[illegible]	[illegible]
日產	[illegible]	[illegible]	[illegible]
新東	[illegible]	[illegible]	[illegible]
日鐵	[illegible]	[illegible]	[illegible]
日レ	[illegible]	[illegible]	[illegible]
日一	[illegible]	[illegible]	[illegible]
帝人	[illegible]	[illegible]	[illegible]
同新	[illegible]	[illegible]	[illegible]
鋼管	[illegible]	[illegible]	[illegible]
日曹	[illegible]	[illegible]	[illegible]

東株短期後場引

	引	高	安
新東	[illegible]	[illegible]	[illegible]
日產	[illegible]	[illegible]	[illegible]
朝取	[illegible]	[illegible]	[illegible]
朝新	[illegible]	[illegible]	[illegible]
鐘新	[illegible]	[illegible]	[illegible]
新東	[illegible]	[illegible]	[illegible]
大新	[illegible]	[illegible]	[illegible]
日產	[illegible]	[illegible]	[illegible]

實物後場 [illegible]

人

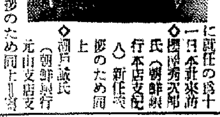

◇岡崎裕治氏(日本生命京城支店長)名古屋支店長へ榮轉挨拶のため十一日本社來訪

◇佐竹繁治氏(日本生命京城支店會計主任)新任挨拶のため同上

◇岸進氏(元鮮銀本店支配人)京畿興業銀行調查課長兼計算課長に就任の挨拶

◇岡田秀次郎氏(朝鮮銀行本店支配人)新任挨拶のため同上

◇湖戶誠氏(朝鮮銀行元山支店支配人)新任挨拶のため同上

(寫眞は左から岸、岡田、湖戶氏)

日本生命異動

【東京電話】日本生命では十一日附を以て左の如く異動を行つた

命京城支店長兼大田支店長 台北支店長 清水明

賀正

牡丹江鐵路局 琿春自動車營業所 主任 永松成吉

琿春 田邊醫院

琿春 阿部商店 電話七番

琿春 春日木工所 春日平助

琿春普通學校 岩部視郎

琿春 日本人商工會

琿春街公署 街長 黃壎之 外職員一同

琿和洋行 門廣謙吾

在琿春總領事館分館 領事 片相卓

琿春 支那料理 大和軒 電話二三番

間島郵電株式會社 琿春支所

琿春 松岡商店

琿春營業所 山本一郎

琿春分關 沙花子分卡

琿春土門子分卡 職員一同

琿春西門外 溝口齒科醫院 院長 溝口總夫

咸北 琿春興產株式會社 支店

訓戎稅關出張所長 賓迫武男

圖們運輸株式會社 訓戎營業所 丸岡照雄

訓戎專賣局一同

咸北訓戎公立尋常小學校長 吉田陽三

咸北訓戎鐵道警務室 公醫 崔壽源

咸北慶源稅關出張所 伊藤源吉

北鮮土地株式會社慶源出張所 坪井嘉太郎

專賣局慶源取扱所 安井善隆 外一同

咸北慶源內町 長崎屋旅館 松岡長次郎 電話一五番

慶源地方法院慶源出張所 川島晃

琿春 支那料理 協同永 電話六五番

琿春 琿春醫院 李亨東

土木建築請負 淺野工務所 琿春西門外 電話一二三番

琿春 大竹齒科醫院 大竹忠四郎

琿春 須藤四郎

慶源街長 朴麟錫

琿春 佳捷號

元山遊廓組合(いろは順) いろは樓 入船樓 玉川樓 高砂樓 吾妻樓 清見樓 新盛樓

元山府旭町三丁目 小泉商店

元山府京町 神宮與太郎

平北楚山 丸藤運送部支店

平北 慈城郵廳

平北江界 多田森業 三浦進

冠帽山砂防組合 組合長 木下榮

社説 飲酒と人材

井上陸軍中將が、國力培養の見地から、酒の害毒を痛感して、これを我國の實際について例證し、その顯著なるもの三つを擧げてゐるのは注目に値する。即ち井上中將は嘗て人物を輩出した地方が無殘にも酒精害のために荒廢劣惡化してゐる事實として、薩摩、土佐、秋田の三藩を擧げてゐるのである。

薩摩藩時代の薩藩では、二十五歳までの若者は酒を飲んではならないといふ申合が出來て居り、その上に「餓兒の組」といふやうな青年組織が立派に出來てゐて人物養成につとめた。その結果として明治維新には、西郷、大久保等を初めとして、幾多の英傑を輩出したものであつたが、廢藩置縣と共に封建の制はなくなり、酒を飲むことなど若者にも自由となり、殊に安價惡質の芋燒酎を濫飲するやうになり、遂にはその惡癖が青年子弟の心身を破壊し、そのため身を過る者も出で、今や昭和維新といふに、薩州出身の人物甚だ乏しきは痛嘆に堪へない。

×

土佐は酒造多く、飲酒の風も盛んで、青年の飲酒も相當濫觴し、その結果が種々の社會現象となつて現れ、殺人傷害等で將來ある者が刑務所に引かれる者が出たり、徴兵檢査の結果など甚だ不良で、青年が一般に持久力に乏しく、精神病者の數も他地方に比べて多いといふやうな洵に憂慮すべき有様を呈してゐる。維新當時幾多の人材を出した土佐藩が、曾て濱口雄幸氏が數へたやうに今日は人材缺乏を見たのは青年の飲酒癖に原因するところ大であると見做されてゐる。東北の雄藩として人物を輩出した秋田藩は、今日飲酒量において日本一といふ状態がつゞいた結果として、昨年の徴兵檢査の成績の如きは甚だ宜しからず、それのみか近年引きつゞき壯丁の體格が劣惡化しつゝあるので、その原因を調査したところ矢張り青年の飲酒癖が一の原因をなしてゐる。

×

斯の如き憂慮すべき状態は、これを輕々に見逃すべきでなく、現下の國民體力の低下を防止し、青年の精神を旺んならしめて、國家躍進の原動力たらしむるためには青年の飲酒問題について深く考慮するところがなければならぬといふことを井上中將は強調してゐるのである。現今世界の非常時に直面して、我日本の國力を愈が上にも増進強大ならしむるためには、あらゆる方面の努力が綜合されなければならないのであるが、それには國民精神の剛健、體力の充實、國防の充實の三が重大なる要素である。この三大要素も畢竟するに人間が根本であり、この人的資源の涵養が當面の急務である。中にも青年は經濟上からは生産年齡にあり、國防の上からは軍事兵役の年齡にあり、知能文化的方面からは學習年齡にあるのであるから、彼等青年の心身を擁護し鍛錬して國家興隆の根本を成さしめるために、青年の飲酒制限は考慮さるべき問題であるといへやう。

片務的から相互的へ
請負契約改正内容
谷理事が原案の作製を完了
近く關係官廳と交渉開始

既報の如く京城土木建築業協會では土木建築請負に關する從來の片務的契約書の改正に乘出しかねて谷理事の手許に於て鋭意研究中であつたが、此程内務、大藏、鐵道諸關係の資料の蒐集を終り具體案の作製を完了するに至つたので、近く本府各方面との交渉を開始する手筈になつてゐる、而して協會側の要求する主要眼目は現行の請負契約書なるものが明治四十四年に施行されたる細則を其儘踏襲し來れるものであり、其間經濟界の經濟情勢は著るしく進展し、勢ひ各種の變動を經過に動揺されて一般の社會情勢なものから相互的共同責務の精神を高唱するに至つてゐるに從つて協會側としては

一、工事中止の場合の價格の算定
二、天災不可抗力の場合に於ける損害の要償

の右二點を核心としてこの點を重視し時代に適應する新契約書を作製せんとするにある

即ち現行契約書はそれが片務的にして且一方的なるため請負業者が請負契約を締結して工事を進行中、官廳其他がその工事を中止せんとする場合、既設工事の單價の算定は豫め請負人の提出せる單價の標準に基準して算出するか乃至は官廳に於て獨斷的に算出するがために此際請負人の蒙るべき損害については何等の補償もされ居らざること、並に天災及び不可抗力による工事上の損害についてもその全部を被請負人の負擔に歸し、官廳側は何等の責任をも負はざるが如き條項が規定されてゐるためこれ等の不備點を是正改訂して相互扶助の精神に立脚し、請負業者の危險負擔を輕減せんとするにある

なほこの請負契約書の改正は半島土建界に於ける永年の懸案であつただけに協會側でも頗る愼重なる態度をもつて臨むべく、新契約の作製と實施までには相當の日子を要するものと觀測されてゐる

世界の現狀打破運動
日本の進む世界への道
その四 東京支社にて X・Y・Z

由來我國には盲目的な英國崇拜病があり、日英親善熱が横在してゐる。政界の上層や華族、外交官等には殊にこの病根が甚しく殆んど拔き難い痼疾化してゐる。蓋し、島帝國としての國民的環境が相似し、共に皇室を戴き諸般の國情に於いて相似の點が多く、明治の光榮は文物制度の多くを英國に學び、英國を模範としたがため自然我が上流社會に英國風の浸潤した事はその遠因であり、次で英國が極東の番犬として日本を撰び同盟を結んだ事がその近因である。我方にあつてはこれを師とし、唯一の盟邦として終始不渝の情誼を盡したに拘らず彼の態度は單なる番犬、極東搾取の一道具として遇するに過ぎず、要務を終れば直ちに打捨て、利害相反すれば然も押隱し來つた歴史の明らかに證明する通りである。

◇

こゝに英國外交の不信傲慢を詳述する遑はないが、明治以來の日英關係中、主たる事實のみは想起する必要がある。

日清戰爭以前の英國は日本よりもむしろ支那に對して多くの好意を寄せて居つた。日本の如き弱小にして植民地的利益の皆無な國家に味方するよりも、地は廣く物は多く、人口も亦夥多な支那と親むことの方が遥かに利益大なるがために外ならぬ。英國が支那を捨て、日本に同情し始めたのは我が陸海軍の精鋭が支那に大勝し戰勢の略定まつた後の事である。支那の實力を漸く明らかにし、同時にこれに向つて列國の侵略が開始されんとする大勢を洞察して、この國に於いて英國既得の優越を守るためには日本の武力を驅使する事が最も割安なりと判斷し、親善の手をさし延べたものである。日英同盟はその具體的結果であり、日本より見れば英國の援助によつて、強敵を退けた事となるが、英國の側から見れば日本の國運を賭けてロシアの支那侵略、即ち英國の極東に於ける利益侵害を防がしめたものである。

◇

日露の一戰により、英國の極東に於ける利害を直接脅やかさんとする國は無くなつた。ロシアが尚復讐と南下の志を捨てず、秘かに準備する所あり、獨逸、米國もそれ／＼極東進出を企てゝは居つたが、尚英國の脅威となる事はなかつた。英國としてはこゝに於いて日本に對する要務は終つたのである。要務を終つたのみならず、支那に於ける英國の利益を競奪する者は日本となり、昨日の友邦は今日の競爭者となつた事を發見したのである。英國の對日態度はこゝに至つて急變、反日態となつて來た。日露戰爭後、日米間に風雲を捲起し米國をして不當に極東問題に容喙せしめたものは實に老獪極まる英國の外交であつた。日本をしてロシアに當らしめたと同様手法をもつて米國をして日本を牽制せしめたものである。

◇

世界大戰の勃發に當り、日本の向背は大英帝國の運命を決する鍵であつた。英國は恐ら辭を極めて同盟の誼を温ため、東洋に於ける獨逸勢力の一掃を懇願し、以つてその後顧の憂を絶たん事を誦ふた。我國にして當時國家の利害を第一としたならば、寧然として英國に與みし、彼をして歐洲の戰場に全力を用ひしめるやうな事はなかつたかも知れない。馬鹿正直にして英國崇拜に囚まつた我國の政治家は、直ちに英國の申入を承諾し彼れのため東洋の番犬たる事を引受けたのみならず、遠く南太平洋、印度洋、後には地中海に至るまで犬馬の勞に服したのであつた。もし、我がこの努力がなかつたならば戰局は決して聯合國側に有利ではなかつたに相違ない。同時に大英帝國は今は世界地圖から抹殺され終つてゐたかも知れないのである。

然るに、これ程の國運を決する程に當り友邦の援助を求めながら、彼れはその利益は寸毫も忍知してゐなかつた。日本艦隊をして獨逸の東洋艦隊を驅逐せしめ、濠洲や印度の海上警備を擔當せしめ、印度や新嘉坡の土民軍を鎭壓せしめつゝ、尚英國外務省は「日本海軍の行動は赤道以南の獨領諸島に及ばざるものとす」と宣言し、日本の膨脹と發展を阻止する事を忘れなかつたのである。青島を攻略せしめつゝ、日本のこゝに占據する事を得しめざるやう外交的盡策を忘れなかつた事は、後に山東問題の大波瀾となつてパリに、華府に日本に煮湯を呑ませる事となつた。

◇

支那事變の際に、米、露、佛、獨各國の擧手の動く事は事實であるが、而も終始一貫支那をして日本を拒否せしめその努力伸張を妨害しつゝあるのは英國である。滿洲事變以來日本の政治的實力と工業能力とが相俟つて支那全土にその勢力が確立されんとするや、英國はリース・ロス氏を派遣して最後の防禦に必死となつてゐる。張學良のクーデタアが行はれるや、彼の背後には日本があるとの疑惑を世界に向つて報道してゐるのは世界的權威を誇るロンドン・タイムスである。如何に日本に憎惡を抱き、支那の對日反感を刺戟し助長せんと努めてゐるか、此一事でも明白と言へる。この戰敗に値する捏造記事がタイムスによつて傳へられる點に日本國民は特に注目する必要がある。あらゆる弱小民族の上で日英の利害は到底一致し難いが、特に支那民族の上に於ては彼退くか我れ敗れるか、必爭線上を互に直進してゐるやうなものである。

名古屋地方に 製紙工場建設か
王子製紙の一大計畫

【東京電】王子製紙では我が國パルプ工業の趨勢に鑑み內地に年産二十萬噸に達する大工場を建設せんとする計畫を進めつゝあるとのことである、即ち近年内外の諸情勢よりみて王子製紙は必然的に南樺太の各製紙工場は製紙用パルプ工場を人絹用パルプ工場に改編すると共に、之に代るべき製紙用パルプ工場を內地に設立する方針を取るに至るものと見られて居たが、最近に至り藤原社長自ら大要次の如き建設計畫を略々決定するに至つたものと見られる

即ち拓務省、樺太廳に對して同半島の木材を人絹用パルプの原料とすることを許可せしめる様努力すること、而して現在の在南樺太全部の製紙工場を人絹用に改組し、內地に約二十萬噸のパルプ工場を建設し、之が原料は米材、南洋材等の外材を輸入して充てる、そのため工場は大工場主義を上策とし、外材輸入に便利な名古屋地方に設立することゝする

大體以上の如くであるが、之の實行に當つては該工場の建設だけでも約五千萬圓を要する外、既存工場の改編、南洋材の輸入等にパルプ原料としての取扱ひ方等相當の困難を豫想せねばならぬことゝて同社工務課では更に突き進んだ研究を行ふものと見られてゐる

局鐵洋灰購入
上期二百萬袋か

最近漸く下期洋灰購入の契約を終了した鐵道局ではいよ／＼明十二年度上期用洋灰數量の査定に入つたが、十二年度は建設方面に於て中央線工事の本格化と新たに改良工事の增加によりこの種需用は一段と增大を見るべく大體上半期二百萬袋と本下期の二倍を超ゆる見込みといはれて居る、而して之が單價契約も最近漸く安定氣味を見せつゝある模様なるも、鮮內計畫工事の未完成もあり内鮮間に於て引續き深刻な相剋を見せるものと觀てゐる

郵貯受拂狀況

京城府金管理所の取扱に係る十二月中に於ける郵便貯金新規預入人員は四萬九十四人であり、同月中の預入度數は七十八萬一千六百二度、其の金額九百七十八萬五千五百八十一圓で、拂戾度數は十五萬四千四百十七度其の金額九百十一萬六千十二圓である、尚十二月末現在に於ける預金者數は三百四萬九千七百六十四人、其の預金額四千二百九十三萬六千百二圓である

掃立百五萬餘枚 產繭二千二百萬瓩
昭和十一年養蠶狀況

農林局發表＝昭和十一年に於ける養蠶戶數は春蠶八十二萬六千百九戶夏秋蠶五十八萬八千二百卅一戶にして之を前年に比するに春蠶は四千五百三十六戶（六厘）夏秋蠶は一萬一千七百五十一戶（二分）何れも增加を示した

蠶種掃立 枚數は春蠶六十二萬九千九百三十二枚、夏秋蠶四十二萬二千百八十二枚にして合計百五萬二千百十四枚である之を前年に比するに春蠶は五千三百七枚（二厘）夏秋蠶は五千四百七枚（一分三厘）何れも增加を示し合計に於て六千七百十四枚（六厘）の增加である

產繭額 に於ては春蠶一千四百八十八萬三千四百四十瓩、夏秋蠶七百六十八萬八千八十一瓩にして合計二千二百五十七萬一千五百二十一瓩を算し之を前年に比するに春蠶は十八萬六千五百二十二瓩（一分三厘）夏秋蠶は百六萬六千四百三十九瓩（一割六分一厘）何れも增加を示し合計に於て百二十五萬二千九百六十一瓩（五分九厘）の增加である

仁川在米增

十一日現在の仁川在米高は左の通前週の比較すると玄米は三千二百十七叺の增加である

米＝玄米七萬二百二十三叺同五斗入一萬八百六十一叺白米四斗入二千三百四十六叺俵入百四十五袋粳叺入二十萬六千三百九十四叺俵入五百六十七俵朝鮮米一千三百三十叺台灣七千八百十五叺蓬萊米九百八十叺內地米八百叺シャム米一千二百五十三袋

雜穀＝大豆二萬七百三十九叺小豆叺入二千七百十九叺俵入一千俵大麥四百六十二叺粟四百八十九叺裸麥七百二十叺粉米八百七十六叺粟一千五百六十袋高粱一千二百九十八叺蕎麥四百十叺綠豆二百八十叺

あけて失望の贈り物

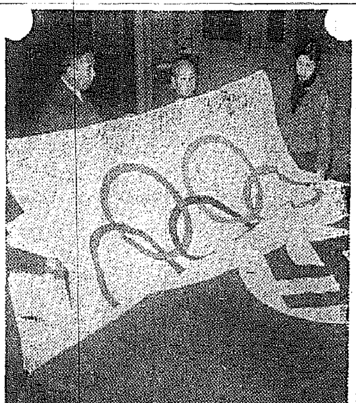

昨夏ベルリンオリムピック大會で日本選手がスタヂアム高く揭げた日章旗を日本へ寄贈する筈であつたが七日、目下ベルリン滯在中の磯村市史官から東京市へ送つて來たものは期待されてゐた日章旗はなく五輪のオリムピック旗とハーゲンクロイツのナチス旗のみであつたので市當局は失望してゐる

淋疾 ウラルゴール
日英米佛 製法特許
使用法簡單安全 名聲益々高し！
未實驗各位に謹告
淋疾に對し、內服藥は尿意を促がし尿道粘膜表面を一時的には清掃すれど病巢深部の淋菌は容易に死滅せず。洗滌注入等は水溶液のため、尿道彈力にて直ちに外部へ流出し、尿道內の殺菌時間は僅かに數分に過ぎず、且つ淋菌を後部尿道へ移送する危險あり。然るに、ウラルゴールの內容は粉末なるを以て、尿道粘膜に平等に分布密着したるまゝ、次の放尿時まで數時間殺菌作用を持續し、粘膜細胞細溝下に潜在せる淋菌にまで深達す。故に急性早々は勿論、たとへ數年にわたる慢性淋疾と雖も、排膿淋絲の消退、再發防止に奏効するのである。
ウラルゴールの種類及定價
短管 三本入（急性用及び試用品）〇円七五
同 十本入（初感染用、男子慢性）二円〇〇
中管 十本入（男子慢性及再發用）二円五〇
長管 十本入（男子慢性再發用）三円〇〇
實驗各博士の說明書進呈
各地の藥店及びデパート藥品部にあり。もし品切れの時は直接發賣元へ御注文あれ。
東京市日本橋區本町三ノ一 發賣元 友田合資會社
U 107

補精強壯の天下一品 藥効
寒さに負けない藥（冷え症特効）
胃腸良藥（慢性胃腸病、食慾不振に特効）
婦人の良藥（血の道特効）
外用藥としても不思議にヨクキク
內外兩用の藥。天下の靈藥。効能顯著
好評嘖々需要激增。
藥價 卅日分一圓八十錢、六十日分三圓廿錢、百日分四圓五十錢
本舖 京城府黃金町六丁目一八 よつもと深山藥草研究所
特約店募集（先取特權） 振替京城一三五六二番

鴨綠江百數十里上流深山產 二枚九葉草エキス
九仙湯エキス

銘酒 朝の花 アサノハナ

本店 京城府南大門通一丁目十四番地 電話本局(2)二二六一番 振替口座京城二二〇五番
株式會社 漢城銀行 代表取締役專務取締役 伊賀誠一
支店 出張所（京城南大門、同東大門、同西大門、同本町、水原、驪州、大田、永同、大邱、釜山、開城、延安、平壤、平壤大和町、瓷砂）

おめでたうございます
御園おかい

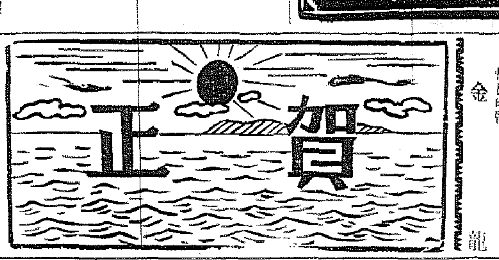

長淵郡內各官公署 長淵郡內公立學校 職員一同
長淵郡守 崔昌弘
長淵警察署長 平山豊
長淵郡內 各金融組合 職員一同
長淵郡內 各郵便所長
長淵驛前 中條堅治
京城地方專賣局 九化販賣所長 伊藤範爾
長淵邑內 よしや商店 下本義夫
京城日報 每日申報長淵支局 金龍
海州北本町 大狗堂 清永宗基
海州郡廳
海州北本町 海龍商會自動車部 海龍商會鑛山部 金相赫
黃海道漁業組合聯合會
海州南本町 一山
黃海道水產會
朝鮮米穀倉庫株式會社 海州支店
海州南幸町 萬代龍助
海州北本町 百世堂印刷所
海州北幸町 飯村才吉
有馬精米部 海州出張所
黃海道體育協會
海州刑務所 職員一同
黃海道農會
海州盛石町 海州酒造株式會社
朝鮮山林會 黃海道支部
海州無盡株式會社
海州北旭町 博多家
黃海道農事試驗場 職員一同
海州濟美會
海州辯護士會
海州邑龍塘里 朝鮮興業株式會社海州出張所 所長 市岡米男
海州北本町 福乃家
朝鮮金融組合聯合會 黃海道支部
黃海道金融組合
海州商友會
黃海道會議員 森鍬市 逢安
海州穀物商組合
海州港 朝鮮セメント株式會社
海州北本町 尾崎由馬
海州建友會
西鮮合同電氣株式會社 海州支店
海州海運會
海州北本町 田邊眞一商店
海州北本町 村上寫眞館
海州南本町 朝鮮料理 大正館
海州驛前 岡義武商店

家庭

新春の活花

大和花道御流家元 小島專甫

①

材 老松、白薔薇、千兩
器 平砂式、丸鉢

新年の花と申せば昔から松竹梅、千兩等で、松は四時色をかへない所で最も目出度いもの。千兩は陰花植物で、日陰にあつて立派な赤い實を結ぶので万年青と同様目出度いものです。白薔薇は純白で清楚な感じを與へ、殊に松や千兩の緑に薔薇の白との調和もよろしいので正月花には相應しい物です

生方 之を生けるには松を主材に立て添枝を一本前に挿けて立てそして枝葉をすつきりとするやうに測定して松と松との空間にバラを三本あつさりと添へ、根〆に千兩を挿します

②

材 矢竹、寒菊、葉牡丹
器 平陶式、瑠璃色雨顏形鉢

竹は四時色をかへないで堅忍性に富み、即ち矢竹は威勢よく暢として生きてゐる様は男性的で、葉牡丹、寒菊は他草木の冬籠中に寒氣に耐へて生育してゐる様、目出度いもので正花として昔から愛用されてゐます

生方 竹は高く、寒菊と葉牡丹は低く、殊に矢竹は高く威勢よく生けるが本意であります

年頭試作 仁川仲町 未生流師範代中川よし子さんの作です

寫眞と化粧

美しく寫るには 眼と口が生命 白く塗るは禁物

××先づ平生より大膽に化粧なさる事です、服裝にもよりけりですが、洋裝の場合は思ひ切つた化粧が効果的です

××眼 小さい人は上下の瞼に短い方は目尻にはじめコールド・クリームを極小量つけてそつとふき取つてから、眉刷毛で目ばりを入れます、腫れぼつたい上瞼には云ふまでもなくアイシャドウをお使ひなさい

××口 昔のやうなおちよぼ口に紅を描くのは考へものです、和服の場合でも下唇は大膽な三日月にお描きなさい(普通の場合ですと唇がそつて見えて綺麗ですが)上唇は鮮かな富士額がよろしい、洋裝には普通よりやゝ厚く見えるやうに上下ともこつてりとぬつた方がよく、口の大きな人は中程を濃目にだんだんぼかすやうになさい

××但 しぬりばなしではどぎつく見えますから一度ガーゼのやうなもので抑えて置きます、頬紅だけは平生より控目にお白粉は黄味がかつたものゝ方が全體の感じを柔く見せます、勿論頸や手のお化粧も忘れてはなりません

××い ざ、シャッターを切ると言ふ時には、美しい花でも眺めてゐるやうな氣持でゐらつしやいませ(寫眞は化粧した顔としない顔)

新支那の新女性

女社長や女校長ぞくぞく 三從の教は何處ぞ

新しい統一國家の誕生を目指していま産みの苦しみを續けつゝある躍進支那——此の國では女性の生活も早、昔日のそれではない「幼にしては親に從ひ、嫁しては夫に從ひ、老いては子に從ふ」所謂、三從の訓へに身も心も固く縛られて、全く自己を

活かす事 を知らなかつた支那婦人の生活は、既に遠い過去の話である、今日の解放された支那婦人の生活は未だ困難の殻を何處かにくつつけて歩かなければならない日本婦人の生活に比べて遙かに伸び伸びとした自己中心的なものであるとさへ言ふ事が出來る

×

過去千數世紀の間、經濟的に、社會的に、知識的に彼女達を束縛し、萎縮させてゐた凡ての桎梏や羈絆は、一九一一年の革命を契機として根本から覆された。今新興支那の女性は颯爽として男性と肩を並べて凡ゆる職業分野に、學問の領域に進出し、遂に一九三一年には婦人參政權を獲得するに到つた最近支那の

新しい女性 の進出は、教育界、學界、操觚界、實業界にまで及び、これがあの聊か隱遁々として深閨の奥にのみ閉ぢこもり、詩に歌に僅かに己が心を慰してゐた支那婦人の本來の姿であつたかと疑はれるばかりである

先づ學問の世界を例に擧げれば南京の女子大學の總長は女性である、殊に羨ましいのは支那の初等教育に携はる小學校員の殆んど凡ては女性であり、且私立の多くの小學校では校長までも女性に依つて占められてゐるといふニュースである、上海には社長兼總支配人から下は店員に至るまで

全部婦人に 依つて組織され經營されてゐる百貨店や同じく婦人によつて經營され婦人顧客を多く持つてゐる婦人銀行すらある位である

×

現在支那の指導的立場にある代表婦人として先づ第一に擧げなくてはならないのは、故孫文未亡人の宋慶齡女史であらう、彼女は蔣介石氏夫人宋美齡女史や宋子文氏等の實姉にあたる人でかつては孫文と共に日本に亡命してゐたことのある人である、彼女は支那に新しい

革命の火を 點じた孫文氏の一生に砂なからず影響を與へた人で夫と共にあらゆる辛苦を嘗め、その主義と大きな社會的正義の爲には、一身の幸福と家庭的羈絆の悉くを捨てゝ顧みない革命女性の典型である

孫文亡きあとはその遺志を繼いで政治運動に忙しく、つねに南京政府に對してその政策が孫文氏の理想としてゐたものと反對の方向に進む事を痛烈に指摘してゐる彼女にとつては義弟の蔣介石氏が南京政府の首腦であらうと、さうした家族的なつながりは大きな

國家的正義 の前には何等の顧慮を持つものではない自己の信ずる主義の爲にはたとへ義弟たりとも假借しない烈しい鬪志を示してゐる

×

時代が人を作るのか、人が時代を作るのか、宋慶齡女史たりとももう五十年も早く生れてゐたならば、夫や息子の顏色を窺ひつゝ御馳走に心を碎く主婦であつたかも知れない

主婦手帖

台所の電燈

★……台所の電燈はとかく暗がちな傾向がありますが、調理場は一家健康の因であり、さう何時間も點けるのではありませんから、メートル制の所ならば相當明るい電球を使ふべきです、近頃は多く燭をワットとワットで明るさを現してゐますがワットは電流の所要量を示したもので、例へば四十ワットといへば、これを明暗を示す燭數に直すには八を掛け四×八＝三十二燭、五十ワットならば、五×八＝四十燭となります

各國の花の傳說

逃げた芍藥の精 (一) 支那の卷

□——支那の或る田舍に、書物と芍藥だけを友にして寂しく暮す一人の若い學者が居りました

□——或る日、書物に疲れて眠つてをりますと、何處からともなく一人の美しい乙女が訪れて來ました、美しく言さうな女はすぐ學者の宿に入つてその日から一緒に暮すことになりました

□——或る日、若い學者は彼の友人の一人を招待することにしました、所がその日、突然その乙女は見えなくなりました

□——家のあつちこつちを捜し廻る中に彼女は彼の前に幽靈のやうに現れました、彼が聲を嗄らして呼べど呼ぶほど彼女の姿はだんだん空中へ消えて行つて聲だけがはつきり聞えて來ました「私は芍藥の精でした、あなたの友達の方が私達の清い友情を脈つて來るはずはありません、それで私は惡しくもお別れを申し上げなければなりません」一瞬く學者の耳からこの聲までもだんだん消え矢せて行きました

紙上病院

扁桃腺肥る

【問】九歳男子、六歳の夏より扁桃腺肥大症にて再々ならず惱まされて居りましたが昨年十月初めヂフテリヤに罹され、發病四日目に血清の注射を致し全快致しましたが五日目後檢査致しましたら今まで兩方より鳩卵位の扁桃腺の頭が見えてをりましたのが切除したやうに無くなつてをります、これは如何なる物でせうか、ヂフテリヤに罹されると無くなるものでせうか

【答】野崎博士 扁桃腺炎も急性期には可成り肥大し發赤してゐますが炎症がなくなり恢復すれば或る程度の縮少は當然でありますが、決して心配無用です

お尋ね致す

【問】十八になる男ですが、一年前からひざの所又は足の指のつけ根の所に小さいこぶのやうなものが出きて、時々足がつめたく力がぬけて、私の足ではないやうな時が時々ありますが何の病氣でせうか

【答】瀬戸病院長 膝と足の痛みとは關係ありやなしや不明、御手紙丈では全く何病なりや說明出來ません

肺ヂストマ

【問】本年廿五歳の男子です一昨年九月頃より咳起ると咳が多く昨年の三月頃より血痰が出て十月頃は特に酷くて胸痛に胡桃位の「クリクリ」が出來て、診察を受けましたら「肺ヂストマ」と言ひまして鹽酸エメチン注射を十二本附け、外に内服止血劑も服用しますがやはり血痰が多く出ます(不思)何か特効の處方ありましたら御教示お願ひします

答 本田博士

その二年間麻疹の藥として「ザリガニ」を食べたのが原因で肺「ヂストマ」を惹起したものと思はれますが本病には今日迄完全なる驅除藥は未だ發見されぬので先づ鹽酸「エメチン」が一番効果あることになつてゐます根氣よく本藥の注射を受けられるやう御勸めします

カイロプラクチック療法 血液循環整體療法
山川、美濃津氏來城
一八九九年米國パーマ氏によつて始められた同療法は體の異狀、即ち脊椎の故障を調整して、血液循環を整へ……山川良夫明氏、上野鞍師ミサイツ氏が同療法普及の爲來城、京城黃金町……午前九時から午後……時まで……

當代一流 爭覇血戰譜 (28)

(奥野氏三局勝四人目)

平手戰 香落番 △六段 建部和歌夫
先 ▲四段 奥野基芳

第七局 (圖は八三金迄の局面)

▽八四歩成 6 ▼同 飛 3 ▽八七香ナリ ▼九五飛 5 ▽同 飛 ▼八四歩打 14 ▽二飛打 2 ▼五六歩 ▽同 歩 ▼六六角打 11 ▽八三金 1

持時間各九時間 消費時間 ▼▽二時間三十五分 十一時間十九分

持駒 △建部氏 歩

九	八	七	六	五	四	三	二	一	
	桂				金		桂	香	一
	飛			金		王	角		二
歩	歩	歩			歩		歩		三
	香		桂	銀	銀	歩		歩	四
角	銀	歩		歩					五
			歩		歩	歩		歩	六
	歩		金	歩	銀		歩		七
飛							玉		八
					金		桂	香	九

持駒 ▲奥野氏 歩

觀戰記 双龍子

駒を交換するには 直後の局面の精密持駒に注意

今日も建部六段は攻撃の手をさらに緩めず、徹底的に敵の過失の波紋を追及しようとする「九二歩成は絶對のものです」と鋭く突つかゝる

奥野四段飛と角はがす、苦澁また詮方ない、つゞいて建部六段八三香成と歩得、限定の突きながら運氣の戰法

敵の両手迫襲に奥野四段布陣の方法もなく九五飛と切つて角と交換する

數繰だが、この飛角によらず大駒の交換には、交換の局面の同様ならびに諸條件をつぶさに考へて置かなくてはならないことを初心の方に申添へておく

で、この飛角交換の感想を求めると

「——失敗らしいです、この一手」

局上挿話

で私の二二角が重くなつてしまひました

と指摘は辣く、悲觀も無理はない六四桂も重くなつてしまつたのだ

〃建部〃 六一飛の顏が甚り面白い局面となりますが、棋勢を得たからと云つて奥野君の底力には油斷がなりません

〃奥野〃 五六歩は二ツの嫌を避く惜みないと二二角も働けないので、成算不成算を問はず絶對の手でした

次の六九角打ちは外によい手がありません、仕方がありませんから先を取りつゝ敵玉に響かしたそこに變化を工作する考へです

講評

八段 金易二郎

奥野君が九五飛と切り、敵の同飛の時、九三歩と辛抱したのは當然の防戰である

よく初心者の方は飛車を惜しみすぎ、往々にして其處に思ひもよらぬ損を重ねることがある——熟慮の上、有力なものでも可と信じたい須く犠牲にする覺悟を持たなくてはならぬ

建部君が六一飛と打つて桂に當てた手や、五六同歩の應手は巧緻またい、意味での重厚さが見へ頼母しい

誰でも悲觀の底から浮び出たときには運びが多くよく迷ひが生じ易いものであるが建部六段年棋士一方の旗頭としての面目を躍如たらしめ少しの焦りも見せぬ

謹賀新年

間島省立延吉農林學校長 李台鍾
財滿精三
咸北道立 延吉醫院
延吉縣公署 參事官 笠原喜代佐武
間島省延吉 興産會社 岡本直吉
延吉 カフェー 日滿會館 電話二一六番
延吉甲字街 カフェー 八新 電話五〇番
咸北 慶源警察署
咸北慶源郡長 坂本猛
咸北 慶源郵便局長 柳原四方吉 外局友會一同

琿春縣公署 署長 林珪 參事官 瀧本實春 外職員一同
咸北 慶源郡廳員一同
三遊樓 吉田吉太郎 電話一八番 藝妓 君勇 春勇 勝彌 福彌 文彌 力彌 勝丸
琿春 德永勇
琿春本町 日本館 食堂カフェー (新館開館) 正木實之助 電話一一四八番
滿洲國間島省琿春南門外本町通 陸軍御用達 和洋菓子製造卸小賣 竹本商店 本店 電話一二五番 支店 工場新安町 電話一七五番
間島和龍縣分關長 岩熊之士
咸北道議員 小林熊太郎
合資會社石崎洋行 石木商事株式會社 琿春 密江林業共同事務所
琿春共榮株式會社 社長 石本惠吉
咸北 訓戎警察署長 松岡末人
咸北訓戎公立普通學校 校長 廣瀨勝 訓導 田原一二 李根洙 涂蓮獎 太伏奎 丸尾馨 玄東吉

咸北道會議員 洪奎彬
慶源郡龍德面 古乾原炭鑛醫務室 龍德醫院
咸北慶源郡 古乾原炭礦々業所
在間島日本總領事官胡陽川分署長 福島正彦
間島自動車股份有限公司 延吉電話一七二・三七・四六一
咸北慶源 長谷川劔之助
咸北慶源 朝鮮總督府 種馬牧場 電三〇
滿洲間島省延吉街 北滿產業株式會社 社長 牛尾正一 釀造工場 電話五一六番 延吉魚菜市場 三四〇番 社宅 五六九番
延和金鑛股份有限公司 本社 延吉市西道場街 辦事處 新京清和街 鑛業處 延吉縣太平村
間島省延吉街 東滿產業股份有限公司 創立事務所 創立委員長 中村直三郎 事務主任 森常太郎 電話一四番
間島省公署
慶興郡灰岩 株式會社 石井鐵工所 灰岩出張所

咸北慶興郡上下面灰岩洞 株式會社 富田商會 灰岩支店
咸北明川郡永安驛前 株式會社 富田商會 永安出張所
咸北慶興郡雄基 株式會社 富田商會 雄基駐在員
本社 大阪市北區宗是町大阪ビルヂング五五二號
新阿山親睦會 (順不同)
灰岩 松眞樓
朝鮮石炭工業株式會社 咸北慶興郡上下面灰岩洞 阿吾地灰岩炭業所
吉州郡德山面德新洞 吉州炭業所
上野組
灰岩消防組員一同
灰岩 新開地會館
新乾原驛長 荒井偕太郎
慶源 諸島米作
間組 阿吾地出張所
灰岩警察官駐在所 山本政太郎
西松組 阿吾地出張所
慶興郡灰岩 梶原時計店
灰岩 サロン永樂
灰岩 キボ寫眞館
灰岩 藤井華陽堂寫眞館

忠北の土木業界に 黄金時代を現出
新年度豫算に土木費約百萬圓を要求
農村も大いに潤ふ

【清州】忠北道當局では來年度から三ケ年計畫で總工費四十八萬圓を投じ昨夏の風水害復舊土木工事を遂行する計畫を主として十二年にや道路がその主な部分を占め一部河川も加へられてゐるが來年度における土木工事總要求額は道路、河川、上水道等を合して約百萬圓に達し本年度の五十萬圓に比べ一躍倍額となり、忠北土木行政上實に劃期的計畫なので來年度の土木業界は正に黄金時代の現出を豫想され一方農村も大いに潤ふものと見られてゐる

忠北の肥料叺 割當打合せ

【清州】忠北道では八日午前十時から道廳會議室で管内郡守及び郡普通學校長會議を開催、本府から道に割當てられた肥料叺九十三萬枚の各郡割當數量並に價格に關し打合せた、なほ叺販賣配給機關として新たに忠北産業株式會社が設立されたので同會社と道農會との間に道内産叺の販賣契約が締結される筈

仁川港で 帆船顚覆 一名は溺死

【仁川】九日午後十時半仁川港小月尾島附近の海上で、松葉薪炭を積んだ内地型帆船が强風にあふられ顚覆乘組員八名は海中に陷ち折柄通りかゝつた帆船に七名は救助されたが一名は行方不明となり十日朝死體となつて發見された

屋根瓦を盜む

【水原】八日午後一時頃邑内北水町古物商姜洋浩方に一青年が古代唐瓦一枚を賣らうとしてゐるのを水原署新豐刑事部長が發見、取調べたところ同人は水原郡三成面元昌祖（二こ）で友人から同邑龍城里所在孔子廟（文廟）の屋根瓦は唐瓦で一枚十數圓もすると聞き去る二日同廟に侵入して屋根瓦一枚を竊取したものと判明

水原の年賀 郵便激增

【水原】郵便局と驛前郵便所では年賀郵便特別取扱ひ開始以來佐々木局長を始め所長以下全局員が不眠不休の奮鬪で何等の事故もなく處理されたがその取扱ひ枚數は年賀郵便物引受數本局扱ひ九三、八〇三通、所扱ひ九五、五三四通、計一八九、三三七通で前年に比し一割五分增加、同配達數は本局扱ひ九二、六一六通、所扱ひ九〇二〇二通、計一八二、八一八通で前年に比し二割四分の激增、年賀電報の引受は本局三〇通、所七通計三七通で六割八分、同配達數は本局二九通、所一四通計四三通で一四割を增加し邑の發展を如實に物語つてゐる

トラック墜落 人夫慘死す

【開城】金川郡々内面北寧里京西トラック株式會社のトラック運轉手盧泰□（二〇）が去る三日同郡里居福成精米所から永登浦へ向ふ途中午前七時頃同郡高村面新谷里のカーブに差掛つた際過つて橋梁の柱に衝突し柱が折れて前方約七米先の田圃へ墜落顚覆したため荷物の上に乘つてゐた人夫同郡同面同里□□□（こ）は下敷となつて即死した

修養講話會

【清州】李海用清州郡守は、邑面職員が第一線に立つて民衆を指導する上には平素の修養が肝要であるとの見地から先づ郡職員の修養を提唱し毎週月曜日に修養講話會を催すことに決定、そのトップを切つて十一日午前十時から東清州商習校長を招聘し同講話會を開いた

烏山面の醜い爭ひ
賞與辭令を破棄し 面長を逆恨み
野望を懷いて免職され 毒皿の排斥運動

【水原】水原郡烏山面長沈世澈氏は面長就任以來十數年に亘り面治に相當の功績を擧げ烏山今日の發展を見るに至つたのであるが同面區長十八名（二十一名のうち三名缺）の内十名が連署をもつて三日突然面長更迭の陳情書を道知事及び郡守に提出したので郡では大に驚き直行調査の結果陳情書の内容に事實なきを確かめた、更にその内容をためしたところ署名者中にはその内容を知らずに捺印した向きもあつたので同陳情書は一應却下したがこれに憤慨した區長三名は連日辭表を提出し目下紛糾を重ねてゐる

以下同地筋の話によれば事の起りは、沈面長は既に時代遲れであり道路行政に對する認識を欠き且つ農村振興運動に對しても不熱心であるとの陳情を出した、同面書記某は自ら面長に就任の野望を懷くに至り、前來兩者間の圓滿を欠いてゐた折柄面書記某は面長の面前でその辭令を破棄したので沈面長は郡當局とも協議の上十二月三十一日同書記を免職處分に附したがこれに憤慨した某氏が主となつて同じ憤害の調印を集めたものらしく

同地は從來内地人間にも二派があつて事毎に相反目抗爭を續け、その間同所駐在所員も時にはその渦中に捲き込まれる傾きもあつて昨冬は警官毒殺事件もあり、今回の面長問題の裏面にも某々内地人等の策動も加つてゐる模樣でその成行は重大視されてゐる

輕裝中車隊 耐寒行軍 漣川を通過

【漣川】第二十師團の輕裝甲車隊將校以下二十四名は裝甲車二臺、軍用トラック一臺、側車附オートバイ一臺に分乘耐寒行軍の途十一日午前五時四十分漣川着、五

持參納稅の 美風徹底 清州郡の誇り

【清州】十二月二十八日を納期とする清州郡内地税附加稅の納稅成績は地税附加稅は調定額六萬一千三十九圓九十四錢中納入額は六萬八百五十六圓八十二錢でその歩合は九割九分七厘、完納は清州邑及び南一、賢都、江西、江内、玉山の五ケ面で殘るが、清州邑は稀有の好成績を示してゐる、又戸稅の方は調定額六千六百十六圓五十四錢中納入額は四千七百六十圓八錢で歩合は七割一厘、清州邑と江西面が完納である、特に地税附加税において何等風水害の影響もなく完納に近い好成績を示してゐることは持參納稅の美風が徹底したためである

不良井戸を改良 忠北新年度豫算に 經費七萬圓を要求

【清州】傳染病の發源は不良井戸にあるので忠北道衞生當局では傳染病撲滅を期し道内七千個所の不良井戸を一掃改良すべく一ケ所十圓づつ計七萬圓を來年度豫算に要求した

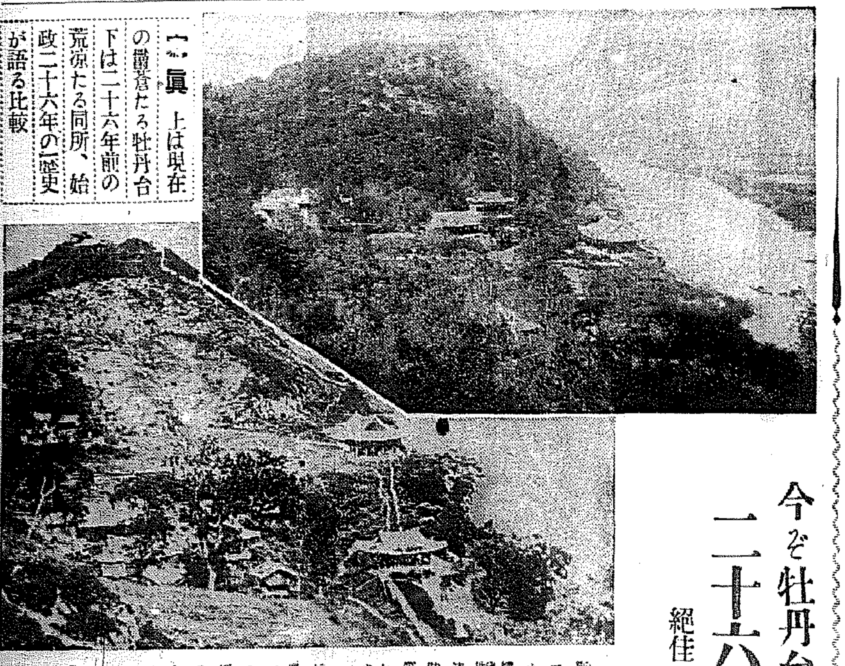

【寫眞】上は現在の鬱蒼たる牡丹台 下は二十六年前の荒凉たる同所、始政二十六年の歴史が語る比較

今ぞ牡丹台にみる 二十六年の歩み
絕佳の名勝も嘗ては一僻地
酬いられた當局者の努力

施政廿六年の歩みを牡丹臺を通じて見る……所謂牡丹臺とは平壤驛から約一里十町、府北端の丘陵錦繡山一帶をいひ面積約卅萬坪、乙密臺、最勝臺、玄武門、七星門、清流壁、轉錦門、浮碧樓、箕子陵、永明寺、得月樓、お牧の茶屋等の名所舊蹟を擁するところ、何れも風致保安林として嚴重に保護されてゐるが牡丹臺の持つ名勝は一に平壤のみに留らず朝鮮の誇んだ牡丹臺としてその風光明媚の景は古今騷人墨客の夢を結び史を物語つてゐる

これが中心をなす乙密臺は斷崖絕壁をなし四顧亭と號する高閣がある、日清の役に敵將馬玉昆が固守したところで牡丹には無數の彈痕を止め當時を追懷すれば轉た感慨無量低徊去るに忍び難い

この台は山形牡丹に酷似してゐるところから牡丹台の名を産み遂にこの邊一帶の總稱となつたが文祿の役や日清の役の古戰場としても有名で山上に烽火台又は塁跡があつたと傳へられるが今は荒廢してその跡を留めない

ので明治二十年往時を偲んで舊址に一棲閣を設け最勝台と命名された、この台下綾羅島上に浮碧樓がある、一千年前の建物で平壤屈指の古建築物、浿江の碧流汪洋として岩間を洗ひ樓は宛然水上に浮ぶが如く影をうつして一幅の名畫をなしてゐる、かくの如く背を翠る古蹟と景勝の地をかね、加ふるに鬱蒼たる自然林の靈昧に配するに狼林の靈峰に源を發する綾羅一百里の大同江（卽ち浿江）の清流を以て天下の絕勝である、陽春の候は萬朶の櫻美を競ふ櫻花の雲につゝまれ、爽凉の秋老松の梢を渡る清風は森嚴の感をそゝり燃ゆる紅葉を清流にうつし穀雅一層の靜にさそはれて行樂の遊客に賑ふに至つたのは實に施政廿六年の歩みに他ならない、施政當時の荒蕪寂寞たる牡丹臺を知る人こそ現在の鬱蒼たる綠衣に包まれた姿を見て今昔の感を一層深からしむるであらう、これ施政以來官民一致辛苦の跡を物語る貴重な資料であるが反面牡丹臺の綠化事業にたづさはる當局が世の捨石となり間斷ない努力を捧げた賜である

慶北東部海岸に 稀有の鰯漁景氣
僅か七日間に七十萬圓突破
巾着船の活躍凄じ
工場も汗ダク

【大邱】慶北の鰯漁は未曾有の大漁を告げ盈德郡一帶から六日まで僅か七日間で沿岸の鰯の漁獲高は七十萬圓以上に達した、この大漁は去る九年一ケ年の慶北鰯漁獲高に比適するものである、なほ本漁期を通じての總漁獲高は實に六百二十萬圓で、大漁を告げたと言はれる昨年度の二千萬圓に比し百五十萬圓の增加を示しこのため沿岸は肥料製造工場の能力が不足で肥料價格の運命に置かれてゐる、本漁期より巾着網漁業の方針を探る模樣である、が、今後は巾着を目標とする大規模の漁業は從來の方法によつて漁業化し漁獲の許可については今後網を目標として小規模に漁業されたのはないかとされてゐる、慶北では漁業者は成立せずとの觀念をもつて見られてゐるものが

漁聯で鰯資金起債を追加し 設備擴充の段取り

【大邱】前記の如く慶北の鰯漁は稀有の大漁であり、而も製造工場の設備不充分のため處理困難となつたので、漁組聯合會では製造資金を新に追加擴充して起債するため八日理事會を漁組聯合會事務所に臨時聯合會總會を開催し融資金起債を議決し協議を遂げることゝなつた

北支貿易研究 仁川稅關長 視察に出張

【仁川】湯村知事が京仁一體化と仁川港を北支貿易の據點になすべく今春を期し本格的に乘り出さうとする折柄、北支貿易の重要性を痛感、朝鮮對北支の通商貿易の具體化を策せんとする小田仁川稅關長は此程上城、總督府當局と打合せ了解を得たので、近々大連を振り出しに營口、山海關沿線を視察北支有力貿易業者とも會見する豫定で、往路は仁川から海路により仁川港と北支海上運輸についても十分の研究をなす筈である、北支貿易視察の日程は約二十日餘でこの視察の結果によつて北支貿易の具體的立案をなし本府に提出、かつ小田稅關長の北支貿易視察に多大の期待がよせられてゐる

清州の水道擴張
十二年度から二ケ年計畫
工費十萬圓で實施

【清州】邑の發展と人口增加に鑑み邑當局では上水道擴張を企てゝゐたが愈よ十二年度から十萬圓を投じ二ケ年計畫で實施することに決定、國庫から二割の補助がある筈

忠北初等學校長會議

【清州】忠北學務當局では本府における學務課長會議の後を受け二月中旬に管内初等學校長會議を開催すべく準備を進めてゐるが今回の會議には第二次初等學校擴充計劃並びには中等學校入學試驗改正等問題が議題に上る筈で相當重要な會議と見られてゐる

消防出初式

【永同】黄澗消防組出初式は六日午前十時から公普校庭で盛大に擧行、内山永同警察署長の訓示、來賓の祝辭、岡本組頭の答辭があつて同十一時終了、また深川消防組では八日午前十時から深川驛前廣場で擧行し永同署中土井高等主任の訓示、祝辭があつて午後二時盛況裡に終了した

朝鮮麥酒工 塲長更迭

【永登浦】朝鮮麥酒工場長木部崎弘氏は今回東京吾妻橋工場長に、また同社業務課長今村五郎氏は博多工場に夫々榮轉し二十日頃赴任の筈であるが、工場長の後任は木部崎氏が在任中代理工場長を勤めた櫻井一郎氏で業務課長の後任は博多工場庶務係長栗崎清氏に決定十四日頃來任の筈である、以下木部崎氏の談話

昭和八年の秋始めて永登浦に麥酒工場を創業する時の所謂産みの惱みから極めて順調に育まれたことを顧みて全本府始め官憲當局新聞關係の方々や地元有志の方々の新規工業に對する御後援によるものとして深く感謝してゐます、幸ひ朝鮮の御理解により今後永登浦をして更に偉大なる發展を遂げしめられんことを切望し、將來を祝福して朝鮮を去りたいと存じます

忠北道内の 自動車統制
道警察部の肝煎で 合同の計畫を進む

【清州】忠北道内には現在自動車部をはじめ六、七の會社が自動車交通網を張つてゐるが今般、道警察部の肝煎で同業者の統制により圓滿な經營を圖るべく諸會社を打つて一丸とした自動車合同會社設立の機運が進められてゐる

開城の屠獸數

【開城】昨年中に府民が平げた牛豚數は牛一八一八頭、豚九六六八四頭で價格にすれば牛二四八、五八二圓、豚一一七、八一一圓計三六六、四〇四圓である

アンテナ泥
十四貫の贓品を 買つた飴屋も御用

【仁川】既報、京城中央放送局朱安中繼所の大鐵塔によぢ登りアンテナを切斷した超モダンな犯罪三人男は、その後仁川署の取調によつて熊本恒吉（二六）外二名で番線六百米、同十二番線七百米、計十四貫を竊取したことが判つた、これらは全部不良朝鮮飴屋に賣つたことを自供したので四人をも逮捕した、これを機に仁川署では不良飴屋退治を行ふことになり更に飴屋は古物商や雜業の營業許可をとつてをらぬため警察取締上支障を來すことが多いのでこの點についても十分の考慮を拂ふことになつた

シネマと演劇

飄館 【仁川】十日より三日間、毎日晝夜二回上映▲新興キネマ寶塚部プロ特作佐々木味津三原作嵐寬壽郎主演「右門捕物帖娘供養」頭山桂之介、嵐寬三郎、白石明子、華園房枝外新興寶プロ總動員▲新興キネマ超特作、原作中野實、オールトーキー「お酒落快走艦」植寸謙二郎、姫宮接子、古川富美主演▲獨逸トービス映畫超豪華作日本版「世界の王者」ワルター・ヤンセン、ワルター・フランク、ウイリー・シュール共演（階下三十錢）

演藝館 【永登浦】十一、十二の兩日全國選拔萬才大會の一行を迎へ萬才、漫談、舞踊、レビュー等を上演、入場料六十錢均一毎夕五時開演

賀正

安州邑 金鎭泓
安州邑 洪禹疇
安州邑 康贊道
安州邑 安州寫眞館 電話一七番
テキサス石油會社 平安總代理店 尹桓商店
安州邑 日鮮堂藥房 電話四六番
安州邑 平安自動車部 金□幾
安州邑 食料雜貨 久次商店
安州邑 綿糸布諸雜貨 久田茂壽商店
西鮮米穀株式會社安州支店 支店長 松岡眞一
安州邑 合名會社 藤村商店
安州邑 食料雜貨 東順長商店
安州無名會
安州邑七星里 書籍雜誌文房具 東明書店 電話六九番
安州本町 カフェーライト會館
安州邑 李東衍

平安北道博川郡東南面孟中洞 孟中自動車株式會社
安州邑 富士屋米穀部
安州邑 正直屋百貨店
安州邑 維新書館 電話六番
安州邑 同仁醫院 公醫 池萬根
安州邑 蓄音器 レコード 專門部 大洋商會 □□彬
博川公立普通學校
西鮮合同電氣博川出張所 古賀劉一
博川面事務所
博川郵便所長 荒川洸
博川小學校 石川重太郎 藤岡且馬
博川邑 長谷旅館
博川法院出張所 赤野富造
博川郵便局 東亞蠶絲株式會社 博川出張所
孟中里 小森夏井
博川警察署
博川郡廳
博川 禰屋謹一
博川邑 ライオン・カフェー
博川 坂本幹平
博川郵便所 山中正
立石公立普通學校 村松源吉

龍花面事務所
新安州驛前 柴田鑛業所
新安州 柏木若三郎
京義線新安州驛前 赤松活版所 平田由雄
新安州驛前 (二)安州荷主運送合資會社 主任 李二甲
新安州驛前 石炭商 小川磐房
西鮮合同電氣株式會社 常井章
驛構內賣店 各新聞取次 販賣 稻荷軒 宮城仙太郎 電話一六番
京義線新安州驛前 新安州穀物商組合
新安州 日の出
新安州驛前 順安親交會
新安州驛前 藤曲勝五郎
新安州 磯駿熙 山口猛 二宮駒彦 大石覺一 中村周作 井原晴惠 大畠章 金麟奬 三原義雄

固城酒造株式會社 社長 李甲用 電話二一・四九番
慶南自動車 固城營業所 主任 大崎幸一 電話三五番
固城郡廳 固城郡農會 郡守 盧□植 內務主任 菊台司 勸業主任 河永道律

固城面職員一同
馬岩面職員一同
三山面職員一同
九萬面職員一同
巨流面職員一同
東海面職員一同
固城公立學校長會一同
固城體育協會
曹溪山 玉泉寺 住持 吳官守
固城警察署 署長 山田三五男
固城公立普通學校 職員一同
固城酒類業組合 理事 金東爀 電話四七番
固城産業組合 組合長 李甲用 理事 黃澄秀
理事 黃澄秀
固城旅館 電話一八番
慶尙南道會議員 青木仁平太
大興電氣株式會社 固城出張所 電話二七番
山林種苗組合 固城支部 支部長 大野茂
固城 富士屋旅館 電話七番
德山鑛業所 鄭在德
米穀肥料布木 商 文性律商店 電話八番
和信連鎖店 百貨 固城婦人商會
固城醫院 院長 權五寬
永興醫院 公醫 洪健均 電話三八番
東拓固城農 主任 野寺鴨大 電話四八番

謹賀新年

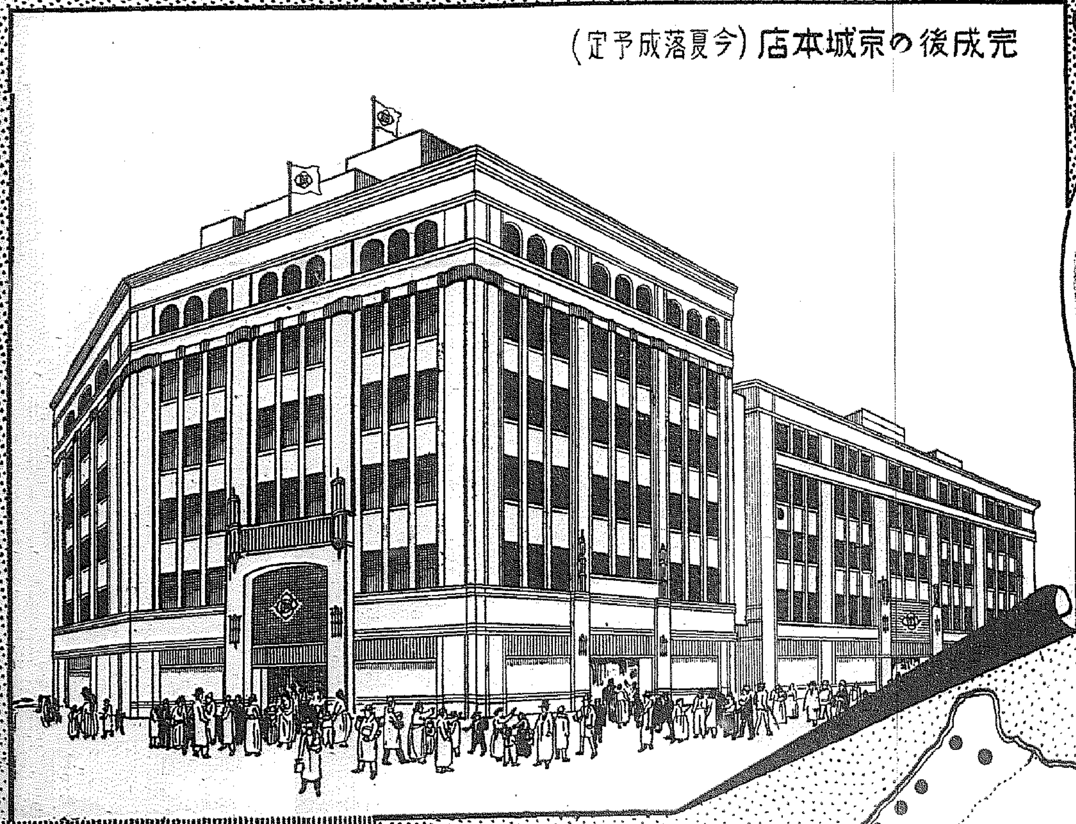

完成後の京城本店(今夏落成予定)

社長朴興植

平壤支店

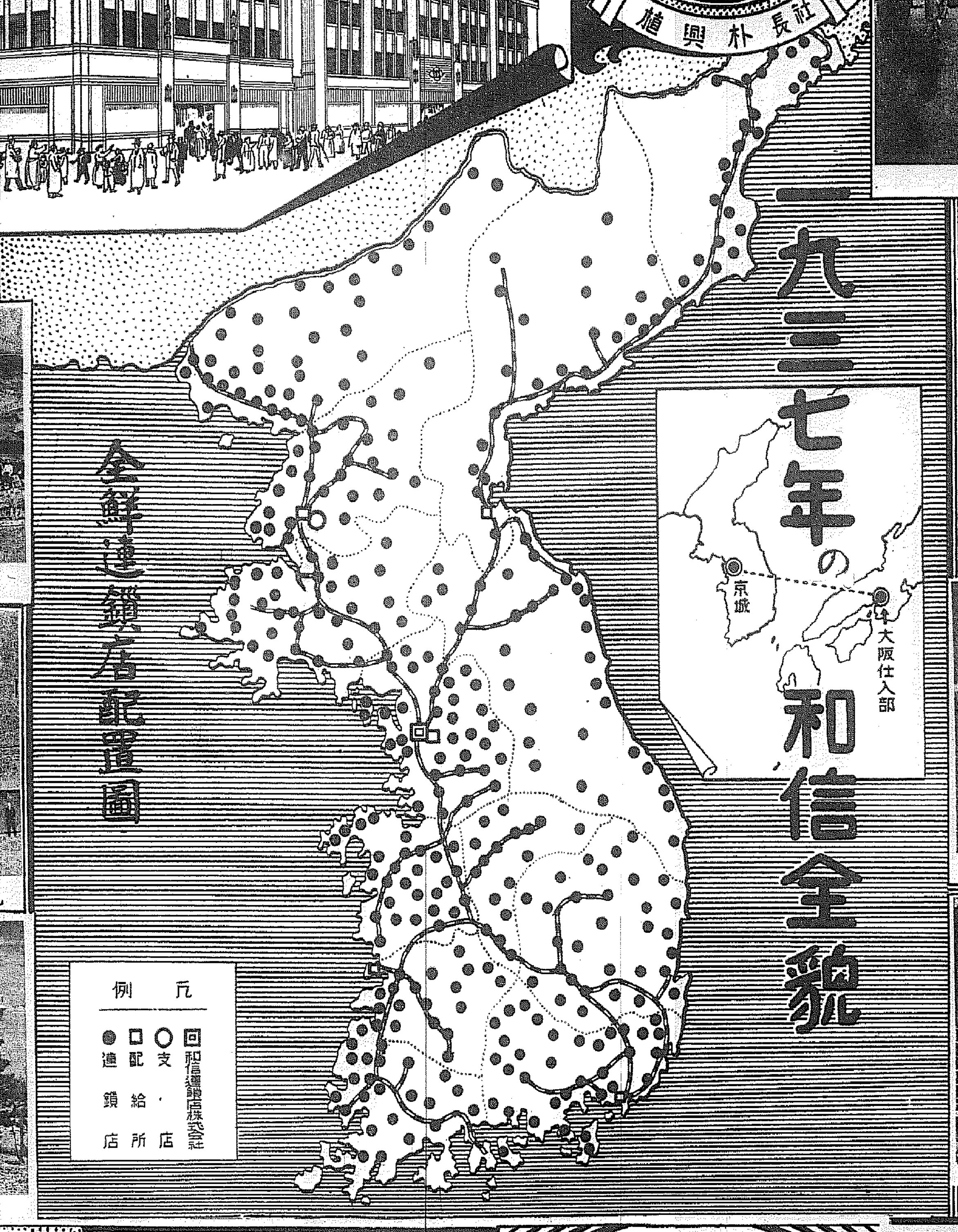

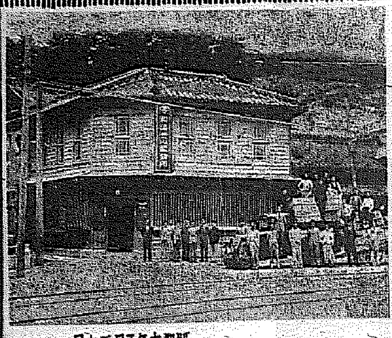

釜山配給所 (鎭海要塞司令部檢閲濟) 昭和十年五月三十日

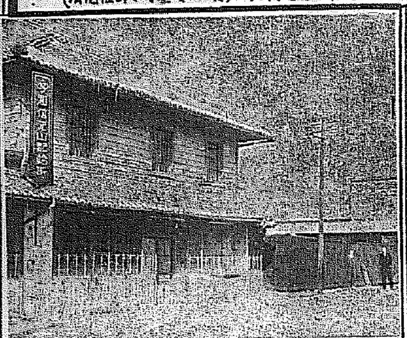

元山配給所 (永興灣要塞司令部檢閲濟) 昭和十一年二月廿三日

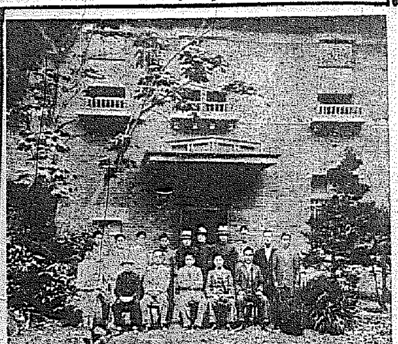

群山配給所

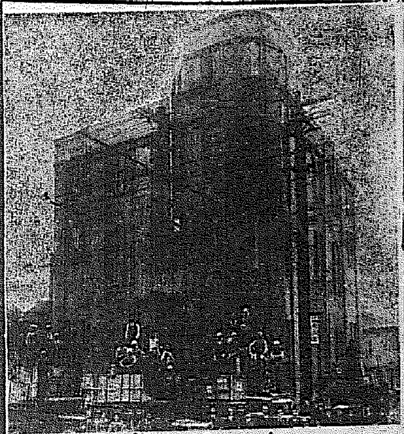

大阪仕入部

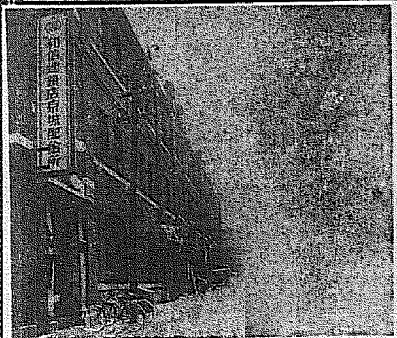

京城配給所

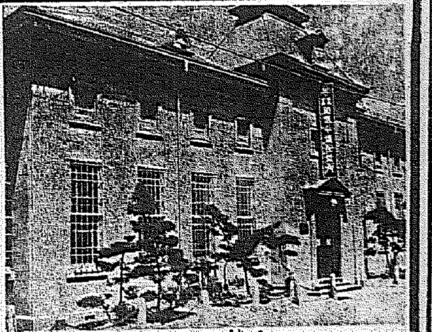

平壤配給所

皆樣の百貨店

和信

社長 朴興植
專務 李基衍
京城・鍾路
代表電話(光)二八〇〇番

鮮一紙物株式會社

和洋諸紙卸散賣
新聞捲取紙輸入元

社長 朴興植
專務 李奎載
京城・鍾路
電話 光化門 ①六九〇〇番 ②〇二〇〇番 ③〇二二〇番

全鮮一千連鎖店總本部

和信連鎖店株式會社

社長 朴興植
專務 朱耀翰
京城・鍾路
代表電話(光)四〇〇番

大同興業株式會社

土地建物及農場經營

社長 朴興植
支配人 李元植
京城・鍾路
電話(光)四〇〇番

慶會樓と豪華を競ふ 日本一の武德殿
解氷と同時にまづ本館の建築に着手
全部の竣工は明春花の頃

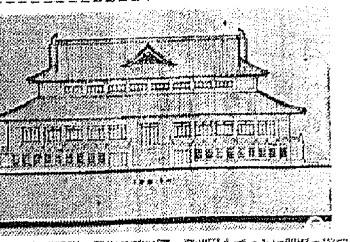

武道の振興によつて心田開發、國民精神作興の側面運動を目標とした本府警務局内に大日本武德會朝鮮本部では、昨秋以來會員寄附を募集中であつたが、既に二十餘萬圓の寄附を見るに至つたので、これと共に武德殿の新設を計畫中であるが、このほど本館の建築のみ二十一萬二千圓をもつて三木合資會社に指名し近く地鎭祭を行つた上、解氷期を待つて工事に着手することになつた（寫眞は本館の正面圖）

この武德殿敷地は三千三百九十六坪で既に地均しは昨秋大體完了した、此れは景福宮慶會樓西側で本館の建坪總延六百九十八坪、附屬三百八坪として各六十四坪の劍道場及び柔道場を設けこれに千餘名を收容する觀覧席、神殿、貴賓室を設け階下は三百九十一坪として武道演習その他に充てる、構造は鐵筋鐵骨コンクリート建で屋根は古典的な青銅瓦を用ひることとなつてゐるが、これが完成の曉には日本一の雄壯を誇るものである、この本館に接續して附屬を建築すべく設計中であるが、この附屬は二階建で階上に貴賓室、師範室その他事務室等を設け階下には湯沸し場、大浴場を設けられ、これと同時に弓道場も設けられることとなり、これが完成は明春四五月頃の豫定である

牛・豚・馬・羊 四千頭をペロリ

昨年十二月中に京城府民の胃袋の中につめこんだ肉類のうち牛二千五百八十五頭、豚一千五百十頭、馬十九頭、羊一頭、計四千百十五頭が京城屠畜場から送られてをり、この値段が卅一萬四千百六十四圓十錢、外に鷄肉、豚肉などもある、なほ前記の四千餘頭は前年に較べ百十八頭程少いが値段の上では四萬九千三百六十五圓十錢の値上りを見せてゐる

老婆殺し・大詰に近づく？
九分通りまで怪少年玉の犯行
二回に亘る現場檢證の結果 多數の證據品發見

既報＝怪少年の登場によつて急轉回を示した西大門署管内老婆殺し事件の犯人檢擧に必死の活動をつゞけつゝある東大門署の搜査陣營では昨報の如く玉振昌（二〇）の犯行とにらみ十一日午後三時ごろから六時半まで**再度現場檢證を行つた結果多數の證據品を發見犯人は九分通りまで玉少年と斷定されるに至つた**、現場檢證から引揚げた平林司法主任、片岡警部補は怪奇な謎の中に包まれた事件だけにホツト一息、直ちに野村刑事課長、近藤檢事と打合せた結果大事を踏み十一日夜は近藤檢事の命により檢事局から平澤書記が同搜査本部に出張、平林司法主任と共に玉少年について犯行の經路その他に關する嚴重な訊問を行つた、**この取調如何によつてさしもの事件も一段落をつぐる模樣で一同はその結果如何と緊張してゐる**、十一日夕方には酒見檢事も督勵のため同署を訪れ、下村警察部長からは慰勞の金一封が贈られる等搜査本部は謎の解くる喜びの日を前に明朗な空氣に包まれてゐる

單獨說が有力
しかし一方では共犯關係に 追究のメスを揮ふ

なほ玉少年の犯行であることは右の通り大體斷定されるに至つたが單獨か共謀かの『？』については一部に單獨說が有力である、しかし十九少年の單獨犯行としてはあまりにも大膽を極めてゐるので搜査陣では**引續き延自斤文並に內地人某等についても玉少年の取調と併行して鋭い追究のメスを揮つてゐる** とにかく搜査陣中の一軒家で孤獨な婆さんが慘殺されたといふ數奇に富んだこの事件も怪少年の登場となり解決の日が迫るにつれ逆に興味は倍加されて行く

阿片を賣損ね檢擧さる

京城西小門町山東生れ支那人勞働者王平春（三）は二名の仲間と京城府内のモヒ患者を調べ上げて名簿を作り、阿片とモヒの注文を取つて手數料をやつてゐたが、十日頭古い顏馴染京城府[illegible]町李方へ注文を取りに來ると妹さんは二、三年前まではあの道を嗜つたものだが、死所に住む龍山署金廣藏刑事の戒めで今ではすつかりまともな人間になつてゐたので『また此の次に』と素知らぬ顏で斷つてから早速金刑事にレポ、龍山署では九日夜金、白兩刑事が主の隱れ家を襲つて檢擧した、商賈貰其の阿片塊は臭い便所の箱に隱されてあつたがこのクサい阿片にうつとりとした人間は相當な數で密賣額は約六百圓

氣の毒な男に溫い同情 本町署で保護

全北井邑郡龍山面[illegible]里朴先三君（三）は昭和七年の十二月北滿移民の群に加はり故郷をあとに濱江省の農場に渡り孜々として働きつとめてゐたが不幸昭和十年の暮れ頃から病魔に襲はれ三ケ年汗と脂で蓄へた金も醫療費にことごとく費ひはたし、その上昨年七月には發病が加はつた上に失明寸前の不自由な身體になつたが、濱江省の鮮人民會の溫い同情で數投金を貰ひ元山までの路銀を得て京城まで送つて來たが、本町署で保護し故郷まで送つてやりたいとこの氣の毒な男に同情してゐる

名譽毀損上告

平南中和郡楊井面新興里農楊相斗（三）の名譽毀損事件は一、二審とも懲役十ケ月の判決を受けたが不服で十一日高等法院に上告した、事の起りは被告は同里裴之高から傷害事件で告訴され四百圓を出して和解してから裴に對し恨み骨髓に徹し昨年四月廿九日裴の妻朴氏ほか三名が集つて酒に醉つたのを幸ひと面民多數集つてゐる前で『朴は淫奔な女で情夫十五人も持ち彼等からしぼつた金で今度瓦葺の家を建てるさうだ』と裴の名譽を毀損したといふのである

產業指導講習

京畿道では道内各郡の產業技術員の指導に大いに力を入れてゐたが、今度は各面の第一線に立つ產業指導者養成の目的で道内篤農青年を集めて十一日から十六日まで道農事試驗場で農村振興を中心に種々農作技術に就て講習會を開くことになつた

鐵道關係行賞

滿洲事變の際輸送事務に功勞のあつた吉川鐵道局長ら九十七名に對し十一日從軍記章を授與された

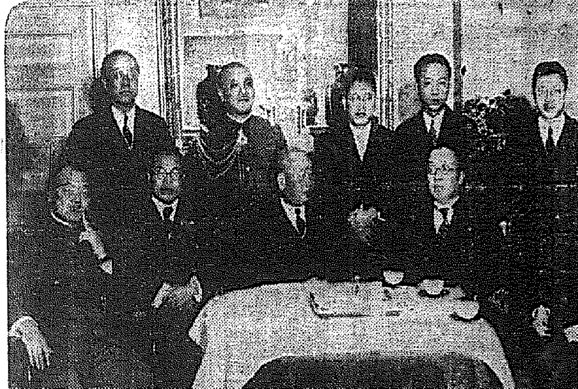

新春演藝大會 三越の催し

三越では十二日から廿六日まで十五日間同ホールで恒例の新春演藝大會を催す、薩摩琵琶、浪花節、常磐津などから三曲、チヤメに至るまで盛澤山のプログラムでお目見得する、正午、二時の二回開演 十二日薩摩琵琶アサヒ會▲十四日浪花節▲十三日常磐津合奏會 柏葉會▲十五日義太夫演藝會▲十七、長唄發表會▲十八日素人趣味の會▲十九、廿日素人義太夫大會▲廿一日三曲合奏▲廿二、廿三レコード演奏と寶塚▲廿四日ハーモニカ合奏▲廿五日テイチク ジャズ▲廿六日レコード演奏と寶塚

鮮滿一如の集ひ
李交通相を主賓に 總督官邸の晩餐會

南總督は鮮滿一如の大方針の第一歩を印す資本金一億圓の鮮滿拓殖會社の新設と鴨綠江水利發電共同調査の設立正式調印のため十一日「のぞみ」で入城した李滿洲國交通部大臣と平井出交通部總務司長外五名の一行を同日午後六時官邸に招いて晩餐會を催し、主客の外、小磯軍司令官、大野政務總監、大竹内務、吉田遞信、三橋警務局長なども出席、賓主を圍んで和やかな一ときを過し午後十時半一行は官邸を辭し宿舍朝鮮ホテルに引揚げた【寫眞は官邸に寛いだ主客、右から二人目李交通大臣、南總督、大野總監、小磯軍司令官】

京城日報 吉野 發聲ニュース 號外！

陸軍始觀兵式 本日明治座に封切

十二年ぶりで寒風を衝いて宮城二重橋前で行はせられた輝く陸軍始觀兵式の盛儀は、わが京城日報、讀賣ニュース班の手によつてカメラに收められましたが本ニュース號外として特に航空便で製作、昨十一日本社に到着いたしましたので、今十二日から京城明治座にて封切上映されます

獨身アパート
京城府が五萬圓で グラウンド附近に建設する

京城府社會課では目下府内の勤勞獨身青年の人を收容するモダーンなものを建設するため十二年度豫算に約五萬圓を組み込み獨身アパートを新設することとなつた、場所は京城グラウンド附近にある府有地を選び約百名を收容する計畫である

專賣局へ待遇改善打合せ會

專賣局では職工の待遇改善の一方法として增給實行の内規を制定、先般臨時增給を斷行したが同實行の徹底と取扱方の適正を期するため一月八、九の兩日本局會議室で地方各局の管理係主任を集め同事項の打合會を開いた

滯納犯人捕る

京畿道[illegible]

丑歳は笑ふ
空を飛ぶ牛
單機、匪賊の巢窟に不時着 心臓の強い 愼鏞頊飛行士

牛とスピード――なんてエ、およそ正反對の對照だらうが、半島民間航空のパイオニーヤ愼鏞頊飛行士がまぎれもなくこの丑歳、當年とつて三十七歳といふ男の眞盛りで御座る、道理牛相をしてゐるリイなんて云ふ勿れあの鐵蓮の中に大なる自信を以つて半島空の開拓に惡戰苦闘をなめ興波を眞正面から受けた賴もしい膽識の持主である

―彼は全南綾州の產、御袋さんのオツパイが少くて牛乳で育つたかどうか詳かではないが、生れた時からハンモツクが好きだつたのは慥かだ、揺られて泣いて、腕白時代を徽文高普、揺籃の思ひ出は遂に大空に憧れて小栗飛行學校へ飛び込んでブン／＼航空界への乙出し、たといふのが彼の賛辭である、牛ほどスマートな動物はありませんよ……眞面目腐つた主張を持つてゐるんだから、その心臓の強さも牛のやうだ。

一昨年秋、本社の使節として新京へ飛んだ時雨を衝いて鴨綠江を越えたものゝ、トタンに行方不明となつた、その頃は吉林には盛んに匪賊が出没したので大騒ぎとなつた、滿洲國の警備電話は總動員され捜査隊が繰出されたが、依然行方は知れず、モウ駄目だと報じられた、その翌々日、彼のサルムソン2A型、ケロリとして新京の上空に英姿を現した、彼は泥沼とすれ／＼に飛行機で國境越を泳ぎ廻り、不時着したのが黃泥河と云ふ匪賊の本場であつたといふから、搜査に疲れ切つた人々は二度ビツクリ、『牛はのろいやうで實は最も強いんです、日本の諺にも急がば廻れと云ふのがありますね、あれですよ、ハヽヽ』

ハヽヽと飛行家たるもの斯く牛たるべしと云はんばかりの哄笑だ、事實日本の民間航空界を牛耳る操縦士の中に丑歳生れの卅七歳が滿卅七人ある相だ、河内、羽太兩飛行士も愼飛行士と同年齡、しかも丑七人が揃ひも揃つて無事故といふのも不思議な話だ、それで近く『モウ公、パイロツト倶樂部』を組織して牛の頭をマスコツトに航空記錄は牛乳飲んで日本スピード運動は牛連れと云ふばかり大いに氣焔をあげることになつた、愼飛行士の[illegible]である安昌男飛行士は昭和二年冬、[illegible]上空で墜落慘死したのがたつた一人、『彼は支那の飛行機になんか乘つたから落ちたんですよウワハヽヽ』と愼飛行士なか／＼強がるが彼はまだ大いに若い、祖國にもんじて半島空のタクシー時代、六盃の優秀機を大空へ驅せて彼と同鄉の[illegible]君と『このコンビを組んだ』『朴君は蛇の歳ですが、近代的な飛行機の鋭敏さを有つてゐるので、牛は牛連れとまではいきませんが、まあ、よく氣が合ひますよ』

新春の初飛びには雨の六日、定期航空機の缺航にもかゝはらず、愼機は斷然豫定決行、搭乘した[illegible]普通學校の生徒の目を白黒させ自信タツプリ、大いに面目振りを發揮、やつてのけた、航續時間實に三千三百時間といふ現在の日本航空界のナンバーワンだ、そして新春の大空へと腕がモウ／＼と鳴る

日東紅茶
發賣元 三井物產株式會社
製造元 日東拓殖農林株式會社

武橋町の火事 在庫品全燒

十一日午後九時十分ごろ京城武橋町三三自轉車商吉田洋行、作業所の倉庫から發火、同倉庫内の自轉車部分品を燒いて同卅分鎭火した、損害は目下本町署で取調べ中であるが火の氣のない倉庫からの發火は不審とみられてゐる

野々村仁母堂

京城旭町一ノ一四六野々村謙三氏母堂津世さんは十一日午後四時四十分自宅で永眠した、享年八十三、津世さんは明治四十三年ごろ旭町の料亭白水を買收し[illegible]に入つて經營の一切を[illegible]り宗延の茶名で同好の子女を集め茶道に精進してゐた、なほ告別式は十二日午後三時から南米倉町京城[illegible]で執行

信越國境に猛吹雪襲來
北陸線ダイヤ潰滅

【長野電話】十一日未明五時頃信越國境に猛吹雪襲來し僅か四時間にして信越線柏原野尻間の一六〇糎を筆頭に二本木の一〇五糎、田口八五糎、高田六三糎で短時間の記錄的な大降雪を示しなほ盛んに降り續いてゐる、このため北陸線の柏原から直江津まで信越線の名立驛から直江津まで上下旅客列車とも一時間半以上の遲延を來し直江津十一時二十四分着上野行上り列車の如きは定刻時刻に至るも直江津驛に姿を見せずこの外新潟發午前七時九分着長野經由午前九時四十分着は四時間餘り延着したので長野驛では午前九時四十分發列車を一本仕立て、臨急處置を講じ長野驛事務所では[illegible]中のラツセル車三台を出動待機せしめ二百名の臨時人夫を增員して除雪に當り潰滅せるダイヤの回復に必死の活躍を續けてゐる

公金を費消 面長行方不明

全北長水郡幡岩面々長[illegible]氏（三二）は昨年十二月廿日から行方不明であつたがいつまで經つても戻らぬので調べると、昭和十年四月から面小額生業資金二百圓を手始めに前後數十回にわたり公金一千六百餘圓を費ひ込んでゐた、長水郡守から十日搜査を願ひ出た

平壤機關區表彰

京城鐵道局では昨年十二月廿二日から今月十八日まで二百哩を無事故で走破した平壤機關區に金色牌を授與し表彰した

朝鮮神宮競技 氷上大會
ホツケー戰

朝鮮神宮競技氷上大會ホツケー第一回戰は[illegible]リンクで十一日午前九時から延長戰[illegible]十一對零で[illegible]勝つ

話題特急

☆……エイツ、ヤツ！と鋭い氣合の渡り合ひで組んづ解れつの大格闘、本町署三百十三名の全署員が總動員で寒波を衝き十一日朝から恒例の寒稽古を始めた

☆……一昨年竣成の同署武道場は全鮮第一の見事なもので御大將本田署長は劍道四段、柔道二段の腕自慢、五十二歳ながら陣頭に立つて全軍を叱咤してゐる

☆……稽古始めの十一日は猛烈張り切りすぎたか腹ペコになり正午のサイレンを聞かず誰も早目に稽古を開き見事外れた手首の傷口を撫でゝ『寒稽古はロキアス……』と苦笑しみ

☆……【珍名辭典】兵庫縣に八月一日宮三十年、その子供八月一日宮倭文若

けふの天氣
晴、寒い

月経
お知らせ時に興奮が起り身體にも心にも變な感じを覺え人知れぬ惱みのお方に月經專門の權威[illegible]にて信用ある大阪北濱[illegible]上一丁目月經專門病院は秘密研究の良法を[illegible]お手紙下さい。

安くてよく寫る オリンピック ジユニアーカメラ
ベスト十六枚撮り f・8大きく引伸せます
¥8.50
島田誠昌堂

鐵道員ニナリタイ人ハ
東洋鐵道學會

建築
恩給
熊本
特別案内 府民館階下食堂 京城府民館食堂

クロダ齒科
コムラ病院
淋疾
黴毒 塩井醫院
ハギレ 津村
花柳病科 皮膚・泌尿科 植木醫院
京日案内
店員
給仕
貸舖
店員
ピア
仲働
女中

東京齒科醫學專門學校

社債抽籤償還公告

當會社第五回物上擔保附社債左記ノ通リ抽籤ニ依リ一部償還仕候間社債券（昭和拾貳年壹月貳拾日渡以降利札附）引換ニ元利金御受取被下度此段公告候也

償還金額 金貳萬五千圓也
當籤番號 壹萬圓券 第六號 五千圓券 第壹七號、第貳六號、第壹壹四號
償還期日 昭和拾貳年壹月貳拾日
支拂場所 株式會社朝鮮殖產銀行本支店

昭和拾貳年一月
大田電氣株式會社

父與八儀豫而病氣療養中之處一月八日午後五時二十分鹿兒島縣立病院に於て死去致候間此段謹告候也
昭和十二年一月十二日
長男 前野起國
妻 前野[illegible]
親戚總代
友人總代

前野家葬儀御用達 ニシヤマ・アンダーテーカー

母野々村ぎん（宗延）儀豫て病氣の處十一日午後四時四十分八十三歳の高齡を以て永眠仕候間御通知に代へ此段謹告仕候
昭和十二年一月十二日
喪主 野々村謙三
親戚 同
友人 一同

野々村家御用達 株式會社 京城葬儀社

謹近火御見舞 多田順三郎
謹近火御見舞 松島清
謹近火御見舞 坂本官藏

ヒカウキカラ オチ キタ ウリコノ ハコ

花に濃淡あり〔82〕

片岡鐵兵作　一木弴畫

生活とは（四）

「血を吐いて死ぬまで、あたし働いて見せるわ」

と晶枝は苦痛を抑へ抑へいつた。

「そんなこと、あたし、あなたにさせる樣なら、斷らして一緒について來はしなかつたわ。あたしに就職の成算があればこそ、こんなアパートも借りたの。先きのことはあたしに任せてよ。何も心配することはないのよ」

晶枝は、相手の言葉をよくは聽いてゐなかつた。

今朝、我武者羅に醫院を出た時は、ほんとうに死ぬ決心だつた。デパートの八階から飛びおりたつて、トラックの下に身を投げたつて、この都會で自殺の方法に困ることはないのだ。さう決心して外に出ると、喀血したばかりの重態であることを忘れたやうに不思議な精力が涌いて來て、銀座裏から東京驛まで歩いてしまつたのだ。

あんまり平氣なので、病氣は治つてしまつたのではないかといふ錯覺さへ起り、これならまだ生きられるといふ自惚れを、溺れるものがしがみつく藁にして、そして、麗子の眞情を心の底にしつかり摑んだのだつた。

たゞたゞ、自分の氣力にあきれるばかりだつた。死なうといふ悲しい決心も、突如として嫉妬から十倍にもなつて甦つた麗子への愛情で何處へか消えて行き、たうとう半日、アパートを搜して歩いてしまつた。

生き伸びよう、この友だちと始める新しい生活の中に、また新しい希望は生れて來るだらうと、ともすれば跳ね返つて來る病苦と鬪ひ鬪ひ、我慢して來たが……

「あたしね、實は昨夜、就職口を偶然見付けることが出來たの」

「まアほんと？」

といふのも、苦しい息の下だつた。一日無理をした祟りが、今や一時にどつと晶枝を逆襲して來たのだ。生き伸びようといふ希望はもはや晶枝の心のどこにもない。迫つて來る死の跫音が、たゞ灯を消した闇の中故、目に見えないと云ふだけではないか。

（あゝ、あたしは何故、麗子さんを振切つて、自殺しなかつたのだらう！）

泣からにも泣かれぬ後悔だつた。こんな事なら、折角斷らしてアパートなど借りたことが何にもならない！却つて、麗子に迷惑をかけるばかりだ。生き伸びれば生き伸びるだけ、麗子の足手纏ひとなり、麗子の生活の重荷になるばかりだ。

いよいよ死ぬとなれば、いくら分らずやの母でも、飛んで來ては呉れるだらうが——

梅本も來て呉れるだらう。

明日にも臨終の床の情景はこゝで展開されるやうな氣がして、晶枝はうつとり目を閉ぢた。

は、は、と自然に呼吸は高くなる。それを麗子に聞かせてはならぬと、布團の中に顏を伏せた。

死の床で、梅本の手と麗子の手とを結んでやらう。

それが、今のこる唯一つの慾。呻かうとする、聲を必死に怺へる。

泣きたい。汗が出た。

「あたしたちは、もう親がゝりのお孃さんぢやないのだから、これから澤山々々、苦勞しなくちやならないわね」

麗子がそんな事を云つてゐる。晶枝は苦痛と鬪ひながら耳を聳てた。こんなに近いところにゐる人の聲だのに、耳を聳てねばならないほど、晶枝は苦しい。

「生活は苦しいものだと、あたしそれ位の覺悟はしてるのよ。でも、晶枝さんと一緒なら、あたし、どんな苦勞も樂しいと思ふわ」

ラヂオ

講演　明治外交の概觀　……後七時三〇分……

元本社長　秋月左都夫

秋月氏は安政五年の生れ當年八十歳の春を迎へられた。特命全權公使、特命全權大使等として諸國に駐剳、明治の外交界に重きをなし、後本社々長として活躍した

私は去る十一月『生きた明治文化史』の講座中、明治外交の事を述べるに當つて主として條約改正に就て話した。ところで明治の外交は條約改正による我が權利の伸張と、獨立した對外問題の處理による我が國力の發展と大體この二つの項目の中に取りまとめることが出來るのである。それで今日の講演に於てはこの國力の發展の方面のことに關して話して見ることゝする。

先づ明治の初に起つた韓國の問題、それは結局に於て對淸國の問題となり二十七年東學黨の亂が導火線となつて日淸干戈を交ふるに至つた、支那去つて今度現れた相手は露西亞で遂に日露戰爭を勃發した、支那は相手としてのみではなく支那そのものが問題となつて日本が動かねばならぬ形勢は既にこの時代より顯はれて居り、對露戰爭の勝因の一部もそれであり、日英同盟もその所産であつた、私はこれ等明治外交の進展の脈絡やまた内輪話などに就て話して見たいと思ふ

（物語）みづうみ

テオドール・シュトルム原作　JOAK文藝部脚色　千葉早智子外

「みづうみ」はテオドール・シュトルムの處女作であり同時にその代表作として今日尚ひろく愛讀されてゐる。この中に示される豐かな抒情的な氣分は彼の他の全べての作品にも一貫して流れてゐる特色である

ラインハルトは少女エリザベートと幼い頃から仲よしである。學校が休みの時は二人して草原で小さい芝草の家をたてたり、お伽噺をしたりして遊んだ。冬には彼たちの居間で、夏には高い野原で殆ど凡ての休みの時間を共に過したのであつた。やゝ長じては、こんなこともあつた。若もの達とピクニックに行つて苺を探しつくらをした時、ラインハルトとエリザベートには不幸にも苺は見付からなかつた。でも一つのすばらしいものがあつた。エリザベートに與へる歌をラインハルトが作つたのである

ほとゝぎす遠ざかりよりなきて
はれやかに心に通ふ
をとめこそ森の女王の
こがねなすまみをぞもてれ

それから數年の後。

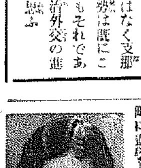

町に遊學してラインハルトの許へ來た母の手紙は、エリザベートと親友エーリッヒとの結婚を報じた

その後數年。

ラインハルトは、たゞ一人湖の畔にあるエーリッヒの家庭を訪れた。その滯在中、彼は嘗かりし時のことをあれこれ思ひ出してエリザベートの姿になつかしさに溢れた眼を向けるのであつたが、エリザベートは勿論今は人妻であつて、二人の間には友情以上の如何なる感情も存在すべきものではなかつた。遂にある朝はやく、彼は帽子とステッキを手に戸外に出て行つた。と、そこにはエリザベートが立つてゐるではないか。「あなたはもうお歸りにならないのね、私には解つてゐますわ、嘘はおつしやらないで下さい——」彼女は身じろきもせず同じ場所で彼を見送つた。彼は後を見ることもなく急ぎ足で歩いた。靜かな眼は彼の後に次第に影を沒し、彼の前には大きく廣々とした世界が開けてきた。（寫眞は千葉早智子）

婦人の時間　新しき年を迎へて

津田節子

昭和十二年の輝かしい新年を迎へお互に身も心も新になり感謝と希望とに充ちて居ります、私は年頭に當つて謹んで明治天皇の御製數首を擧げて私自身の感激を申し述べ今年の誓ひを固くし更にこの一年の道しるべとしたいと存じます

哥澤

唄　哥澤芝〆松
三味線　哥澤芝壽春
替手　哥澤芝百合

一、春は賑はふ
本調子へ春は賑はふすみだの景色、雛祭るもおもしろや、櫻ちる木の色香も深く、りのほんのりと、あだなさくらに戀のふち、ながれ〳〵し水鳥の、今はわたしのめをとづれ

二、小諸出て見ろ
三下り小諸出て見ろ淺間の山、今朝も煙がヤレ三すぢ立つ、天へのぼりて雲となる、ヤレヨイヤサヨイヤアーハーヨイサ

三、辻占
本調子　哥澤芝勢以作曲　日吉　泰文作詞
三下り前弾本調子へ淡路島かよふ千鳥に、ふけ行く夜の、枕に近い有明の、あかりに讀んだ戀の辻占、鼠なき

けふのプロ

十二日（火）　第一放送

午前七時一分（東）基礎佛教講座（一）　丸山龜太郎
同七時三〇分（東）朝の修養　白河樂翁公の遺訓（二）　文學博士　乙竹岩造
同七時五一分（東）ラヂオ體操
同八時一〇分　今日の天氣見込
同九時（東）衞生メモ
同九時一〇分　氣象通報（釜山）（京城・釜山）
同九時一五分　氣象通報（今日の天氣見込●事態）
同一〇時一〇分（大）幼兒の時間　大阪市中大江子供會　童謠唱歌　一、お正月　二、雪三、紙鳶の歌　四、牛　指揮　合田一
同一〇時三〇分（東）家庭講座　食事の作法（二）動作と作法について　手塚かね子
正午（東）時報　日用品値段　魚類値段
午後零時五分（大）和洋合奏　城南和洋樂團　編曲指揮　永井巴　一、長唄『四季の花』二、長唄『若菜摘』
同零時三〇分（東）國民歌謠　伴奏　AKトリオ　一、國旗掲揚の歌　木下保　二、白すみれ　平井美奈子
同零時四〇分　ニュース
同一時一五分　婦人の時間　子供と和字（朝鮮語●釜山）　李英乙順
同一時（城）婦人の時間　新しき年を迎へて　津田節子
同三時四〇分（東）氣象通報
同四時　ニュース（氣象通報、並）
同六時（大）連續童話劇　冬の巻　月曜ちやんのお手柄（二）佐々木邦作　テキスト三六ページ　大阪放送童話研究會
同六時三〇分（東）コドモの新聞　村岡花子
同六時二五分（東）青年の時間　フランクリンの青年時代　理學博士　竹内時男
同六時五五分（東）カレントトピックス
同七時　ニュース・天氣見込・職業紹介
同七時三〇分（大）講演　明治外交の概觀　秋月左都夫
同八時（城）獨唱と二重唱　テナー　齋藤斌俊　ソプラノ　瀧田菊江　伴奏　明石宗昇
一、テナー獨唱（イ）この道　北原白秋作詞　山田耕作作曲（ロ）鉢をおさめて　時雨音羽作詞　中山晋平作曲（ハ）砂山　島崎藤村作詞　小田信吾作曲
（ニ）歌劇トスカ『星は光りぬ』プッチーニ作曲　二、ソプラノ獨唱（イ）出船　勝田香月作詞　杉山長谷夫作曲（ロ）沖の鷗　日本民謠　山田耕作作曲（ハ）心のふるさと　大木惇夫作詞　江口夜詩作曲（ニ）歌劇リゴレット『慕はしき御名』ヴェルディ作曲　三、二重唱　歌劇『椿姫』『騷がしき世をはなれて』ヴェルディ曲作
同八時二五分（東）哥澤　哥澤芝〆松　三味線　哥澤芝壽春　替手　哥澤芝百合　一、春は賑はふ　二、小諸出て見ろ　三、辻占
同八時四〇分（大）新日本音樂　新舞踊社　一、前奏曲　指揮　大中寅二　二、歌ふ春　久本玄智　大中寅二共同編曲
同九時（東）物語　みづうみ　千葉早智子
同九時三〇分（東）時報　ニュース　氣象通報　地方へのニュース●鮮語の番組
同一〇時　ニュース（朝鮮語、並）

第二放送

午後零時五分（波長三〇九米）　東京品外
同一時一五分　婦人の時間　李英乙順
同一時（大）連續童話劇　趙蘭玉
同六時三〇分　經典解說　吳基先

あすの聞き物　十三日（水）

同七時三〇分　講演　李晶燮
同八時　野談の夕　申鼎言
同八時三〇分　東　申鼎言
同九時　申鼎言
午前一〇時三〇分（城）家庭講座　正月衣裳の手入　田中ちた子
午後零時五分（城）掛合噺　初春諧俳夢路暦　桂　柳亭　燕路　柳次郎
同零時三〇分（東）國民歌謠
同一時（東）婦人講座　錦のお話
同三時一〇分（東）敎師の時間　讀本朗讀講座
同六時（東）合唱　皇太后陛下御歌『花すみれの歌』
同七時三〇分（釜）講演　鎭海要塞に就て　陸軍砲兵中佐　鎭海要塞參謀　蘇禮門
同八時（東）漫談大會　臼井俊言
同九時（東）ピアノ獨奏　司會　徳川夢聲

大阪商船出帆

○內鮮連絡優秀客船
北鮮門司阪神急行
淸津北方午後　羅津（門司著）毎々日正午發
龍興丸　一月十五日
大同丸　一月十八日
洛東丸　一月十一日
慶運丸　一月廿二日
北鮮臺灣行　淸津、雄基、城津、興南
河南丸　一月廿二日
武昌丸　一月廿五日
大連內地直行　淸津發一月廿九日
朝鮮、淸鎭、釜山、博多、長崎、鹿兒島、基隆
大連內地直行　日滿連絡毎日發
大連發＝午前十一時門司著後一時　早朝神戸
うすりい丸　熱河丸　扶桑丸　はるびん丸　ばいかる丸　あめりか丸　しあとる丸　たこま丸　門司基隆直行
門司發正午　毎五日運航　內臺連絡船
蓬萊丸　高千穗丸　瑞穗丸　一月十日　一月十四日　一月十九日
（基隆發毎々日午後一時）門司より神戸行大型船便多數あり

朝鮮郵船出帆

△八船客斷り
○北鮮新潟直航
長白山丸（電話三、五三八番）
一定員特等四名　並等廿一名
新潟十日　羅津六日　淸津七日
興南十五日　城津十日
雄基廿五日　羅津廿八日　元山十五日
北鮮横濱直行
羅津丸　日　雄基　日　淸津　日
東京―阪神―關門コース
北鮮東京行
隆慶丸　雄基　日　淸津　日
○急行船
西鮮東京行　名古屋―淸水―横濱
雄基丸
△江原丸
△末基丸
北鮮大阪行
○陸軍運輸御用船
立神丸　雄基六日　淸津七日　元山九日
金剛山丸
長壽山丸　雄基十日　淸津十日
○南部線
讃江丸
西鮮大阪行　釜山―博多―神戸寄港
○北部線
仁川　日　群山　日　木浦　日
新義州
咸城丸
敦賀行
釜山丸
鹿兒島行
錦江丸
○博多直行
圖島丸
西鮮靑港行
平安丸
上海行
北鮮上海・靑島行
平安丸
靑島行
會寧丸
大連行
錦江丸
慶圖丸
浦鹽行
長壽山丸
△乘船貸金低廉船中食事附
△石ノ外國時臨時船ヲ配船致シマス
日本郵船定期出帆
欽州行　宮崎丸
桑港行　淺間丸
濠州行　北野丸

朝鮮郵船株式會社

京城府南大門通り五ノ一
代表電話（2）本局四一九五番
釜山支店　代表電話長二三四番　大橋通
元山支店　代表電話長二三四番　海岸町
仁川出張所　港町
北鮮出張所　電話長一八番　淸津府北星町
京城代理店　朝鮮運送會社
安東縣代理店　國際運輸支店
鎭南浦代理店　朝鮮商工會社
仁川代理店　朝鮮運送會社
群山代理店　群山海運會社
木浦代理店　朝鮮運送會社
釜山代理店　大池回漕部
元山代理店　朝鮮運送支店
城津代理店　朝鮮運送支店
淸津代理店　國際運輸支店
雄基代理店

嶋谷汽船出帆

朝鮮總督府命令航路
朝鮮北海道大連線
×印八樺太行
大連直行（三等七圓）
仁川出帆代理店　日鮮海運株式會社　電話九〇番
日本海丸　一月四日
明石丸　一月十一日
朝海丸　一月廿一日
天海丸　一月廿八日
×印八樺太行（各地急行）
裏日本、北海道、樺太行
可行證實所御記名代理店並各地ジャパンツーリストビューロー
鎭南浦出帆　代理店朝鮮運送出張所　電話五三九番
日本海丸
明石丸
朝海丸
×天海丸（結氷に付き寄港中止）
仁川出帆　代理店日鮮海運株式會社　電話五〇番
日本海丸　一月八日
明石丸　一月十六日
朝海丸　一月廿六日
天海丸　一月三日
群山出帆　代理店　群山海運會社
日本海丸　一月九日
明石丸　一月十七日
朝海丸　一月廿四日
天海丸　一月四日
木浦出帆　代理店日鮮海運出張所　電話八四番
日本海丸　一月十日
明石丸　一月十八日
朝海丸　一月廿八日
天海丸　一月五日
釜山出帆　代理店　鹿兒島商會　電話四〇八番
日本海丸　一月十一日
明石丸　一月十九日
朝海丸　一月廿九日
天海丸　一月六日
浦項出帆　代理店　浦項運輸會社　電話一二三番
日本海丸　一月十二日
明石丸　一月廿日
朝海丸　一月卅日
天海丸　一月七日
內鮮寄港地、境、宮津、舞鶴、新舞鶴、敦賀、伏木、船川、函館、小樽、大泊
北海道＝北鮮線
鮮海丸　定期
雄基出帆　代理店　國際運輸支店
清津出帆　代理店　國際運輸支店
羅津出帆　代理店　國際運輸支店
城津出帆　代理店　北鮮商船組　一月十五日
西湖津出帆　代理店　富田商會　一月十六日
元山出帆　代理店　朝鮮運送支店　一月十七日
一月十九日　內地寄港地　伏木直行、新潟、酒田、船川、青森、函館、小樽
◇各船共最新式優秀貨客船ニシテ案內書進呈　本社及代理店へ御申越アリ次第各航路案內書御送り致シマス、貨物出帆時日等ニ就テハ都度最寄ノ代理店ニ御照會被下度候
神戸市神戸區明石町
嶋谷汽船株式會社

阿波共同汽船出帆

威海衛、芝罘、大連行
利通號　一月十二日　午前時出港
威海衛、芝罘、大連行
第三共同丸　一月十四日　正午時出港
鎭南浦、大連、天津行
長山丸　一月十五日　午後時入港　一月十七日　午前時出港
▲朝鮮總督府鐵道局指定乘客荷物取扱ニ候
連絡運賃貨物取扱ニ候
乘客切符發賣所　京城三越支店內
ジャパンツーリストビューロー案內
代理店　仁川海岸町
野口商會　電話二一四番

朝鮮汽船出帆廣告

一、釜山出帆
象水行（急行）毎日　朝十時　夜八時
馬山行（急行）毎日　朝九時　夜七時半
本浦行各港寄港毎日午後一時
江原道行（急行）寄港毎日正午
鬱陵島急行　十月三日十三日廿三日　廿六日
一、堤延長（三日、十七日）
竹邊行　毎日午後九時
一、九龍通行　毎日夜十二時
一、木浦出帆
濟州島行　寄數日午前七時
釜山行各港寄港毎日午後五時
一、元山出帆
長淵通行　隔數日午前八時
釜山行（急行）隔日夜十二時

元山官署懇話會

德源郡廳
內務局元山土木出張所
元山海事出張所
元山刑務支所
穀物檢查元山支所
咸鏡南道水產試驗場
元山專賣局出張所
元山移出牛檢疫所
元山稅務所
元山鐵道事務所
元山測候所
元山警察署
元山憲兵分隊
道立元山醫院
產業課元山出張所
元山郵便局
元山稅關支署
永興灣要塞司令部
元山土木管區事務所

謹賀新年

元山府仲町　食料品雜貨　濱屋商店　電話二一九番
元山府仲町二丁目　椎原商店　電話九〇番
元山府幸町　小林印刷所　電話四四四番
元山府仲町一丁目　外科皮膚科　增田醫院　增田正德　電話一〇一番
元山府本町二丁目　梅田寫眞館　電話六二五番
元山府旭町二丁目　船具商　合資會社村谷商店　電話長二二四番
元山府本町五丁目　株式會社元山食料品市場　電話長一一一番　振替京城一一二番
元山府旭町一丁目　合資會社岡本酒造會社　岡本淸兵衛
元山府海岸通六丁目　海產物商　三山商會　魏楨鶴　電話五一五番
元山府昭和町　元山漁業組合
元山商工會議所會頭　杉野多市　元山府泉町四丁目
元山府本町三丁目　飯山洋品店　電話長六五番
元山府京町　辯護士　國本德五郎　電話二三八番
元山府會議員　土屋幹夫　元山府泉町四丁目　電話九一二番
元山府會議員　元山商工會議所議員　大田省一　元山府旭町
元山府會議員　藤川儀平　元山府明治町
元山府會議員　齋藤捨吉　元山本町五丁目　電話六一五番
元山府會議員　辻宗一　元山府本町四丁目　電話七一九番
元山府泉町　新谷酒造場
元山府仲町　つるや洋品店　電話一〇〇番
元山府京町　佐子自轉車商會　電話七五一番
元山府鶴石洞　全興釀造所　電話五一八番

小兒專用のかぜ藥

お母樣！

愛兒の發熱に有り合せの強い解熱藥を與へるのは止めませう！弱い胃腸を害する危險がありますから

子供には必ず——オインを

常備して微熱、鼻かぜも油斷なく、スグにお服ませ下さるのが一番安全です

主效

子供のかぜ、ねつ
はやりかぜ、はしか
肺炎、百日ぜき
其他熱に

愛兒の大敵

感冒、肺炎季です！

オインは……

抵抗力の弱い小兒の體質に特に遮應せる專門解熱藥で

少しも副作用なく
少量で、服み易く
早く、良く効く
冬の常備藥です

頒價　二十錢より一圓まで　全國藥店にあり

發賣　大阪　東京　丹平商會

オイン

大人のかぜねつに

蛇印　アンチピリン丸